Dom Kultury „Kazimierz" oraz amfiteatr i muszla koncertowa w parku im. Jacka Kuronia zmienią się nie do poznania. To będzie prawdziwa metamorfoza tych miejsc. Niebawem rusza przebudowa obiektów. Po rewitalizacji i zakończeniu inwestycji powstaną jeszcze Miejski Ośrodek Rozwoju Społecznego oraz spółdzielnia socjalna „Pola"
str. 2

Padł rekord podczas 26. finału Wielkiej Orkiestry Świątecznej Pomocy w Sosnowcu. Sześć sztabów zebrało rekordową sumę 210 tys. zł, a dzięki aukcjom internetowym na konto fundacji wpłynie jeszcze więcej. Na Górce Środulskiej światełko do nieba wysłało sygnał, że mieszkańcy mają niezwykłą moc i razem mogą ratować zdrowie i życie noworodków.
str. 4

Szablistki górą! Zuzanna Cieślar, zawodniczka Zagłębiowskiego Klubu Szermierczego, sięgnęła po złoto i tytuł mistrzowski w rywalizacji indywidualnej w Mistrzostwach Polski juniorów w szabli kobiet i mężczyzn, które odbyły się w Warszawie. Wraz ze swoimi klubowymi koleżankami, Julią Cieślar, Martą Ziomek oraz Sandrą Strejczyk, nie dała większych szans rywalkom i ostatecznie szablistki zdobyły także brązowy krążek.
str. 11

Czasopismo samorządowe Sosnowca wydanie bezpłatne luty 2018 Nr 2 (431) redakcja@kuriermiejski.com.pl NR INDEKSU 373788 ISSN 1232-7395

MIEJSKI Kurier

www.kuriermiejski.com.pl nakład 30.000 egzemplarzy

Zapraszamy mieszkańców do wzięcia udziału w uroczystych obchodach 73. rocznicy zamordowania rodziny Mackiewiczów i Jerzego Piwowarczyka, które odbędą się 11 lutego oraz kolejnej rocznicy Rewolucji 1905 r. w dniu 12 lutego. Z kolei uroczystości poświęcone 155. rocznicy wybuchu Powstania Styczniowego, podczas których oddamy hołd bohaterom zrywu narodowego, będziemy świętować 17 lutego.
str. 3

Chociaż nie ma śniegu, to nikt nie narzeka, kiedy rano można jeździć na łyżwach, w południe tańczyć jazz, a wieczorem iść na koncert grupy Jarmuła Band

Trwa odjazdowa akcja „Zima"

Sylwia Kosman

Gry, zabawy, warsztaty plastyczne, konkursy, wycieczki i spora dawka sportu. To atrakcje, które czekają na wszystkich chętnych w drugim tygodniu ferii. Bo wakacje w mieście nie muszą być i nie są nudne! Co więcej, mogą być za darmo. Wszystkie publiczne instytucje, więc MOSiR, Miejska Biblioteka Publiczna, instytucje kultury, Zamek Sielecki i Teatr Zagłębia, przygotowały atrakcyjny program. Każdy może wybrać coś dla siebie. Do wyboru jest: kultura, sztuka, taniec, śpiew, zabawa, rekreacja i sport. Można nie tylko nauczyć się pływać czy jeździć na łyżwach, ale także tańczyć modern jazz czy wykonać… ikonę.

Szeroką ofertę przygotował Miejski Ośrodek Sportu i Rekreacji, który swoje obiekty dla dzieci i młodzieży, mieszkającej lub uczącej się w Sosnowcu, udostępnia za darmo. Od poniedziałku do piątku miłośnicy łyżew mogą uczyć się jeździć na łyżwach i kręcić piruety na dwóch ślizgawkach, czyli na Stadionie Zimowym i przy al. Zwycięstwa. Instruktorzy uczą także jazdy na łyżwach. Z kolei osoby, które wolą bardziej sporty wodne, mogą korzystać za darmo z basenów przy ul. Żeromskiego i mieszczącego się w Klimontowskim Centrum Aktywności Rodzinnej przy ul. Hubala-Dobrzańskiego. – Jak co roku tradycyjnie zorganizowaliśmy dwa turnusy półkolonii, które cieszą się wielką popularnością. Miejsca na półkolonie rozeszły się błyskawicznie. Osiem grup uczestników w pierwszym i drugim tygodniu korzysta z atrakcji, jakie oferują nasze obiekty i wszyscy dobrze się bawią. Ponadto proponujemy Zimową Akademię Szermierki, Akademię Piłki Ręcznej i zimowe turnieje piłki nożnej halowej – wylicza Jerzy Górak, dyrektor MOSiR-u. – Jeśli tylko obniży się temperatura i spadnie poniżej zera, uruchomimy Górkę Środulską i włączymy armatki śnieżne – zapowiada. Emocji i niezwykłych wrażeń artystycznych nie zabraknie także podczas organizowanych od 2 do 4 lutego w hali widowiskowo-sportowej przy ul. Żeromskiego Międzynarodowych Zawodów Gimnastyki Artystycznej „Sosnowiec Winter Cup 2018".

arc MBP w Sosnowcu

Olimpijskie hece w bibliotece, czyli ferie w filii nr 4 Miejskiej Biblioteki Publicznej przy ul. Zamkowej.

W Miejskiej Bibliotece Publicznej, we wszystkich 20 filiach, trwają „Olimpijskie hece w bibliotece". – Dwa tygodnie ferii zimowych upływają pod hasłem zbliżającej się olimpiady zimowej. Zajęcia odbywają się trzy razy w tygodniu, w poniedziałki, środy i piątki. W czasie zajęć dzieci dowiedzą się, jaka jest historia zimowych igrzysk olimpijskich i ich główna idea – mówi Kinga Baranowska-Jaworek, specjalista ds. promocji i marketingu w Miejskiej Bibliotece Publicznej w Sosnowcu. – Uczestnicy zajęć poznają tajniki poszczególnych dyscyplin sportowych i wybitnych polskich olimpijczyków – dodaje. Chociaż to zajęcia w bibliotece, to nie zabraknie także rywalizacji sportowej. Bibliotekarze przygotują konkurencje biegowe, sztafetę biatlonową czy zawody w ślizganiu na czas. Realizowane są także zabawy plastyczne, spotkania z literaturą i konkursy. Jedynie w drugim tygodniu ferii zajęcia nie są prowadzone w filii nr 6 w Niwce przy ul. Wojska Polskiego z powodu inwentaryzacji zbiorów.

W drugim tygodniu ferii można wybrać się także do Domu Kultury „Kazimierz". Codzienne o godz. 13.00, od poniedziałku do piątku, zaplanowano projekcję bajek dla dzieci. W poniedziałek i piątek od godz. 12.00 zaplanowano Zumbę kids, a od wtorku do czwartku od godz. 11.30 zajęcia plastyczne. Na zajęcia obowiązują jednak zapisy, bo liczba miejsc jest ograniczona. Minimalny wiek uczestników zajęć to 7 lat, a wstęp jest wolny.

W Miejskim Klubie „Maczki", chociaż w styczniu rozpoczął długo wyczekiwany remont pracowni, to jednak zajęcia w Klubie się odbywają. Do zakończenia remontu niektóre aktywności Klubu, takie jak wiklina, zajęcia artystyczne czy pracownia informatyczna, nie są organizowane. Cały czas jest jednak czynna główna sala. – Przez całe ferie zapraszamy wszystkich do korzystania z głównej sali. Dostępne są bilard, piłkarzyki, gry planszowe i cymbergaj – mówi Agnieszka Kozińska, dyrektorka Miejskiego Klubu „Maczki". W pierwszym tygodniu ferii klub zorganizował także dwie wycieczki, do Zoltar Laser Tag i kręgielni. Klub przez całe ferie jest czynny dłużej niż zazwyczaj, ponieważ jest otwarty dla mieszkańców od godz. 8.00 do godz. 20.00. Po remoncie Klub otrzyma dwie pracownie: multimedialno-gamingową i plastyczną oraz zaplecze. Cały remont realizowany jest z Budżetu Obywatelskiego.

Z kolei w Zamku Sieleckim organizowane są warsztaty plastyczne pod hasłem „Tajemniczy świat kolorów, czyli historia sztuki na wesoło". – Zajęcia odbywają się we wtorki i czwartki i rozpoczynają w samo południe. We wtorek zajmujemy się tematyką ikon, a w czwartek polichromią – zapowiada Karolina Skrzeczkowska, specjalista ds. organizacji imprez w Zamku Sieleckim. Ponadto 8 lutego o godz. 18.00 odbędzie się promocja katalogu „Zakład fotograficzny Bracia Altman" oraz koncert muzyki żydowskiej w wykonaniu zespołu Jarmuła Band. Wstęp kosztuje 20 zł, ale będzie połączony ze słodkim poczęstunkiem, tradycyjnie związanym z tzw. „tłustym czwartkiem".

Akcję „Zima" prowadzi także Miejski Klub im. Jana Kiepury. Zajęcia odbywają się w siedzibie przy ul. Będzińskiej 6. Jest prowadzona Młodzieżowa Akademia Teatralna dla Dzieci i Młodzieży, zajęcia taneczne, balet, taniec towarzyski, zumba, modern dance i jazz dla młodzieży. Z kolei w Energetycznym Centrum Kultury przy ul. Będzińskiej 65 w godz. od 10.00 do 13.00, od poniedziałku do piątku, prowadzone są zajęcia z rysunku i malarstwa dla dzieci powyżej 9 roku życia.

Nie ma już miejsc na warsztatach, organizowanych przez aktorów Teatru Zagłębia w Sosnowcu, które odbędą się 5 lutego, a poprowadzą je Agnieszka Bałaga-Okońska i Michał Bałaga. Warto jednak o tym pamiętać i… spróbować w przyszłym roku.

Więcej informacji o akcji „Zima" można znaleźć na stronach internetowych poszczególnych instytucji.

Przed nami modernizacja MDK „Kazimierz" oraz amfiteatru w parku im. Jacka Kuronia

Krzysztof Polaczkiewicz

Od miesiąca mieszkańcy Kazimierza Górniczego mogą obserwować prace przy modernizacji amfiteatru wraz z otoczeniem w parku im. Jacka Kuronia. W ciągu kilkunastu dni rozpocznie się też rozbudowa Miejskiego Domu Kultury „Kazimierz". Umowa z wykonawcą została podpisana 31 stycznia.

W przypadku MDK „Kazimierz" inwestycja zakłada rozbudowę Domu Kultury o dodatkowy, jednokondygnacyjny obiekt. – Śmiało można powiedzieć, że zarówno w przypadku siedziby Domu Kultury, jak i amfiteatru, będzie to prawdziwa metamorfoza tych miejsc. Budynek zostanie ocieplony. Co ważne, obrazy wykonane w technice sgraffito, które zdobią elewację MDK, będą odrestaurowane. Odtworzony zostanie także neon nad wejściem głównym. Po remoncie „Piekiełko" zmieni się w salę konferencyjną – wylicza Rafał Rybak, dyrektor MDK „Kazimierz". Zgodnie z zapisami umowy, wykonawca ma 14 miesięcy na realizację prac przy MDK „Kazimierz". Całość prac zamknie się kwotą 11,5 mln zł.

Spore zmiany szykują się także w amfiteatrze i muszli koncertowej. – Wyremontowane zostanie zarówno zadaszenie, jak i nawierzchnia sceny. Prace przewidują także remont schodów, widowni, ogrodzenia oraz terenu przed budynkiem kas. Oczywiście, uporządkowane zostanie otoczenie obiektu. Jednocześnie pojawi się nowe oświetlenie i nowe alejki parkowe – dodaje dyrektor Rybak.

arc

Tak mają wyglądać amfiteatr i muszla koncertowa w parku.

Budynek techniczny także zostanie objęty przebudową. Przewidziano m. in. remont elewacji. Po zakończeniu prac na obiekcie odtworzony zostanie zegar. Spore zmiany szykowane są na zapleczu amfiteatru. – Po remoncie swoją siedzibę będzie tam miała spółdzielnia socjalna, która zajmie się pielęgnacją terenów zielonych oraz realizacją szkoleń i warsztatów dla osób wykluczonych społecznie – podkreśla prezydent Sosnowca, Arkadiusz Chęciński. Zakończenie modernizacji amfiteatru wraz z otoczeniem (6,9 mln zł) planowane jest w listopadzie 2018 roku.

Warto podkreślić, że na rewitalizację i adaptację budynków miasto otrzymało dofinansowanie w kwocie 12,4 mln zł z Europejskiego Funduszu Rozwoju Regionalnego w ramach Regionalnego Programu Operacyjnego Województwa Śląskiego na lata 2014-2020.

arc

Dom Kultury „Kazimierz" także zmieni radykalnie swoje oblicze.

Za rozbudową budynku Miejskiego Domu Kultury „Kazimierz" oraz zaplecza muszli koncertowej amfiteatru w Parku im. Jacka Kuronia w Sosnowcu stoi chęć nadania tym obiektom nowych funkcji, niekoniecznie związanych z wydarzeniami kulturalnymi. Chodzi m. in. o powstanie „Miejskiego Ośrodka Rozwoju Społecznego" (MORS) oraz spółdzielni socjalnej „Pola".

Przebudowa oraz projekty społeczne będą częściowo realizowane już teraz. – W programach skoncentrujemy się na wsparciu aktywności społeczno-zawodowej mieszkańców Kazimierza Górniczego. Przewidujemy szereg działań opartych o wolontariat, pracę ze społecznością realizowaną wspólnie z wyłonionymi wśród mieszkańców liderami lokalnymi, prowadzenie warsztatów i klubów dla seniorów, młodzieży, rodzin – wyjaśnia Anna Jedynak, zastępca prezydenta Sosnowca.

Z kolei spółdzielnia socjalna „Pola", która została utworzona przez miasto i Fundację „Pomoc szkole", będzie miała siedzibę w zmodernizowanym zapleczu muszelki. W spółdzielni zatrudnienie znajdą przede wszystkim osoby z niepełnosprawnościami, które zajmować się będą pielęgnacją terenów zielonych, utrzymaniem porządku i czystości oraz czyszczeniem parowym.

Na projekty społeczne miasto otrzymało dofinansowanie Europejskiego Funduszu Społecznego oraz budżetu państwa w kwocie 1,2 mln zł.

Miliony dla Sosnowieckich Wodociągów i miasta

Krzysztof Polaczkiewicz

Projekt „Gospodarka wodno-ściekowa w Sosnowcu – Etap III" uzyskał 41,5 mln zł dofinansowania na realizację trzech zadań dotyczących budowy sieci wodno-kanalizacyjnej na terenie Sosnowca. Pierwsze z nich już jest realizowane. Wartość całego projektu, który będzie realizowany przez Sosnowieckie Wodociągi S.A. oraz miasto, szacowana jest na 80 mln zł.

Od lipca 2017 r. trwa już warta 20 mln zł budowa sieci wodociągowej, sanitarnej i deszczowej w Maczkach i części Ostrów Górniczych. To jedna z najstarszych sieci kanalizacyjnych na terenie miasta. Została wybudowana w XIX wieku razem z dworcem kolejowym Kolei Warszawsko-Wiedeńskiej. – Proszę sobie wyobrazić, że na rurach można znaleźć napisy wykonane cyrylicą. Nie ma co ukrywać, że stan tej sieci jest bardzo zły – wyjaśnia Magdalena Pochwalska, prezes Sosnowieckich Wodociągów S.A. – W sumie powstanie ok. 11 km kanalizacji sanitarnej w ulicach: Feliks, Juliuszowska, Boczna, Krakowska, Stacyjna, Skwerowa, Kadłubka, Maczkowska, Spacerowa oraz blisko 8 kilometrów sieci wodociągowej z przyłączami w ulicach Juliuszowska, Boczna, Krakowska, Stacyjna, Skwerowa, Kadłubka, Maczkowska, Spacerowa, Wodociągi – dodaje prezes Pochwalska. Dopełnieniem będzie budowa 2 km kanalizacji deszczowej w ciągu ulic Feliks, Juliuszowska, Boczna, Krakowska, Stacyjna. Nowa sieć kanalizacyjna oznacza dla mieszkańców Maczek także spadek cen. W tej chwili za metr sześcienny wywożonych ścieków płacą ponad 20 złotych. Po podłączeniu do kanalizacji ceny spadną do ok. 6 złotych.

Maciej Łydek

14 milionów złotych – tyle będą kosztować prace związane z budową sieci kanalizacji sanitarnej, deszczowej i wodociągowej w rejonie osiedla Bór w Sosnowcu. Umowa została już podpisana.

Drugim zadaniem w ramach dofinasowanego projektu jest budowa sieci kanalizacyjnej w rejonie Kazimierza Górniczego. – Chodzi o budowę ok. 3 kilometrów sieci kanalizacji sanitarnej w ulicach Broniewskiego, Ogrodowa, Wagowa, Dworcowa – wyjaśnia Arkadiusz Chęciński, prezydent Sosnowca.

Ostatnim projektem jest budowa sieci kanalizacji sanitarnej w rejonie osiedla Bór w ul. Wasilewskiego, Wasilewskiego boczna, Orkana, Gajowa, Przyjaźni, Sarnia, Szczęsna, Junacka, Junacka boczna, Długa-boczna, Biała Przemsza o długości ok. 3,3 km. Ponadto powstanie 2 km sieci kanalizacji deszczowej (ul. Wasilewskiego, Wasilewskiego boczna, Junacka boczna, Biała Przemsza). Jednocześnie poza projektem, który otrzymał dofinansowanie, będzie realizowana przebudowa sieci wodociągowej na długości blisko 3,7 km (ul. Wasilewskiego, Wasilewskiego boczna, Orkana, Gajowa, Przyjaźni, Sarnia, Szczęsna, Junacka, Długa-boczna, Biała Przemsza). Realizacja zadań pozwoli na podłączenie 2 454 mieszkańców do sieci kanalizacyjnej oraz osiągnięcie wymagań zawartych w Krajowym Programie Oczyszczania Ścieków Komunalnych przez Aglomerację Sosnowiec, tj. skanalizowania Aglomeracji Sosnowiec na poziomie co najmniej 98 procent.

KURIER MIEJSKI

Adres redakcji: 41-200 Sosnowiec, ul. 3 Maja 11 (wejście od ul. Warszawskiej)
tel. 32 733 22 99, 600 676 194

Redaktor Naczelny: Sylwia Turzańska
Sekretarz Redakcji: Sylwia Kwaśniak
Reklama: Beata Dudek, tel. 660 515 999 - reklama@kuriermiejski.com.pl
Wydawca: Sosnowiecka Korporacja Wydawnicza „SCW" Sp. z o.o.
e-mail: redakcja@kuriermiejski.com.pl
www.kuriermiejski.com.pl
Druk: POLSKA PRESS Sp. z o.o., Oddział Poligrafia, Drukarnia Sosnowiec
Redakcja nie ponosi odpowiedzialności za treść zamieszczonych reklam.
Nakład 30.000 egzemplarzy

reklama

JAK WYGLĄDA PRACA OPIEKUNKI OSÓB STARSZYCH W NIEMCZECH?
PRZYJDŹ NA SPOTKANIE Z AGENCJĄ OPIEKUNEK A&J PARTNERS
13.02.2018 WTOREK GODZ.11.00 SOSNOWIEC, UL. STALOWA 9A
OPIEKUNKI aj partners
www.opiekunki.ajpartners.pl
tel. 32 395 88 83

58. sesja Rady Miejskiej

Wiceprezydent odszedł z Urzędu

Sylwia Kosman

Wiceprezydent Krzysztof Haładus zrezygnował ze stanowiska pierwszego zastępcy Arkadiusza Chęcińskiego. Wszystko wskazuje na to, że niebawem wiceprezydent będzie realizował nowe zawodowe zadania i pracował w innym miejscu. Oficjalne pożegnanie dotychczasowego zastępcy Arkadiusza Chęcińskiego odbyło się podczas ostatniej sesji Rady Miejskiej, a sam prezydent zdradził, że jego zastępca będzie pracował w jednostce, której współpraca z miastem jest kluczowa.

– Jestem bardzo szczęśliwy i dumny, że moi zastępcy nie odchodzą w atmosferze skandalu, tylko w celu realizacji nowych wyzwań zawodowych. Przed moim byłym już zastępcą nowa praca, cele i zadania. Nasza współpraca, podobnie jak w przypadku Mateusza Rykały, jednak się nie kończy – zapowiedział prezydent Chęciński.

zdjęcia: Maciej Łydek

Przed sesją odbyło się tradycyjne śniadanie mistrzów, a podczas sesji prezydent Arkadiusz Chęciński wręczył sportowcom, m.in. zawodnikom Wataha Fight Club, pamiątkowe statuetki i dyplomy.

Porządek obrad i przyjęte uchwały można znaleźć na stronie: www.sosnowiec.esesja.pl

Krzysztof Haładus zastępcą prezydenta Sosnowca był od 15 grudnia 2014 roku. W lipcu ubiegłego roku został pierwszym zastępcą po tym, jak ze stanowiskiem pożegnał się Mateusz Rykała, którą objął stanowisko wiceprezesa Katowickiej Specjalnej Strefy Ekonomicznej i został szefem biura Podstrefy Sosnowiecko-Dąbrowskiej. Krzysztof Haładus kierował pracą następujących wydziałów: Gospodarki Nieruchomościami, Gospodarki Komunalnej i Środowiska, Gospodarki Lokalowej, Planowania Przestrzennego, Organizacji Zarządzania Drogami i Ruchem Drogowym, Geodezji i Kartografii. Pierwszy zastępca serdecznie podziękował wszystkim współpracownikom i władzom miasta za współpracę. W najbliższych dniach najprawdopodobniej poznamy nazwisko nowego wiceprezydenta.

Podczas ostatniej sesji radni przyjęli pakiet uchwał, dotyczących m. in. zmian w tegorocznym budżecie, regulaminu utrzymania czystości i porządku na terenie miasta Sosnowca oraz stawek opłat za gospodarowanie odpadami komunalnymi zbieranymi i odbieranymi w sposób selektywny, w nieruchomościach, na których nie zamieszkują mieszkańcy, a powstają odpady komunalne. Za odpady zmieszane za worek 60 litrowy trzeba będzie zapłacić 15,20 zł, za pojemnik 120 litrów – 30,41 zł, za pojemnik 240 l – 60,82 zł, pojemnik 550 l – 139,34 zł, a za pojemnik 1100 l – 278,69 zł. W przypadku kontenera 2,5 m sześć. opłata

Pierwszy zastępca prezydenta, Krzysztof Haładus, podziękował współpracownikom za lata wspólnej pracy.

wyniesie 633,37 zł, kontener 5 m sześć – 1.266,74 zł, kontener 7 m sześć – 1.773,43 zł, a za kontener 10 m sześć – 2.533,48 zł. W przypadku odpadów komunalnych ulegających biodegradacji „Bio" przykładowo za worek 60 l trzeba będzie zapłacić 14,26 zł. W przypadku pojemnika 120 litrów trzeba zapłacić 28,51 zł, pojemnika 240 l – 57,02 zł, pojemnika 550 l – 130,67 zł, pojemnika 1100 l – 261,34 zł, za kontener 2,5 m sześć. – 593,96 zł, a za kontener 5 m sześć. – 1.187,92 zł. Wyższa stawka opłaty za gospodarowanie odpadami komunalnymi, będzie obowiązywać, jeżeli odpady komunalne nie są zbierane i odbierane w sposób selektywny, w nieruchomościach, na których nie zamieszkują mieszkańcy, a powstają odpady komunalne. I tak za worek 60 litrów trzeba będzie zapłacić 30,40 zł, worek/pojemnik 120 l – 60,82 zł, pojemnik 240 l – 121,64 zł, a za kontener 2,5 m sześć – 1.266,74 zł. Z kolei roczna ryczałtowa stawka opłaty za gospodarowanie odpadami komunalnymi od domku letniskowego lub innej nieruchomości wykorzystywanej na cele rekreacyjno-wypoczynkowe, wynosi 368,10 zł, a w przypadku, gdy odpady nie będą zbierane i odbierane w sposób selektywny aż 736,20 zł.

W pierwszej części sesji władze miasta złożyły gratulacje sosnowieckim sportowcom, którzy święcili triumfy w zawodach sportowych i zdobywali kolejne medale. Przed sesją odbyło się tradycyjne śniadanie mistrzów.

SOSNOWIEC PAMIĘTA

Zapraszamy mieszkańców do wzięcia udziału w obchodach 155. rocznicy wybuchu Powstania Styczniowego, które odbędą się 17 lutego w Maczkach, jak również w obchodach 73. rocznicy zamordowania rodziny Mackiewiczów i Jerzego Piwowarczyka oraz kolejnej rocznicy Rewolucji 1905 r.

73. rocznica zamordowania rodziny Mackiewiczów i Jerzego Piwowarczyka

11.02.2018

Uroczystość organizowana przez Światowy Związek Żołnierzy Armii Krajowej Koło Sosnowiec, Rycerzy Kolumba Rady Sosnowieckiej:

11:00 – msza św. w kościele Matki Bożej Nieustającej Pomocy, ul. Stefana Starzyńskiego 74

Ok. 12:00 – przemarsz ulicami Stefana Starzyńskiego; gen. Zygmunta Waltera-Janke do miejsca starego szybu „Dorota", gdzie znajduje się symboliczny grób rodziny Mackiewiczów i Jerzego Piwowarczyka

Uroczystość organizowana przez Urząd Miejski, Światowy Związek Żołnierzy Armii Krajowej Koło Sosnowiec, Rycerzy Kolumba Rady Sosnowieckiej:

12:15 – rozpoczęcie uroczystości (hymn; przywitanie gości)
12:20 – przemówienia okolicznościowe
12:30 – składanie kwiatów
12:35 – zakończenie uroczystości (hejnał)

113. ROCZNICA REWOLUCJI 1905 r.

12.02.2018
Mogiła zbiorowa robotników demonstrujących 9 lutego 1905 roku – cmentarz zagórski:
10:55 – zebranie uczestników
11:00 – rozpoczęcie uroczystości (hymn)
11:05 – przywitanie gości
11:10 – przemówienia okolicznościowe
11:15 – składanie kwiatów
11:20 – zakończenie uroczystości (hejnał)

155. ROCZNICA WYBUCHU POWSTANIA STYCZNIOWEGO

17.02.2018
Maczki:

10:00 – msza św. w kościele pw. św. ap. Piotra i Pawła
11:00 – przemarsz na Rynek w Maczkach
11:10 – rozpoczęcie uroczystości (hymn)
11:15 – przywitanie gości
11:20 – przemówienia okolicznościowe
11:25 – składanie kwiatów
11:30 – zakończenie uroczystości (hejnał)
11:35 – śpiewanie pieśni patriotycznych (ZSO 11)

reklama

reklama

reklama

Rekordowy finał Wielkiej Orkiestry Świątecznej Pomocy w Sosnowcu

zdjęcia: Paweł Leśniak, Mariusz Binkiewicz

Krzysztof Polaczkiewicz

26. finał Wielkiej Orkiestry Świątecznej Pomocy w Sosnowcu był niezwykły. Sześć sztabów zebrało rekordową kwotę, a dzięki aukcjom internetowym na konto fundacji wpłynie jeszcze więcej.

26. finał WOŚP w Sosnowcu przeszedł do historii. Od wczesnych godzin porannych setki wolontariuszy wyruszyło w miasto, a w hali widowiskowo-sportowej przy ul. Braci Mieroszewskich bawiliśmy się pod hasłem „Latająca Akademia Udzielania Pierwszej Pomocy". Na Górce Środulskiej za to jedyne w swoim rodzaju światełko do nieba wysłało sygnał, że mieszkańcy regionu mają niezwykłą energię. Na scenie wystąpili: Ejer, Anita Lipnicka & The Hats, Grzegorz Hyży i Another Pink Floyd. Tradycyjnie już, ze względu na naszych pupili, zrezygnowaliśmy z pokazu fajerwerków, który został zastąpiony laserowym show.

Na wysokości zadania stanęli wolontariusze, którzy zebrali rekordową kwotę. To aż 210 tys. zł. Kwota 210 tys. zł pochodzi jedynie z puszek, nie wliczając waluty zagranicznej, a także aukcji internetowych.

Dużym zainteresowaniem cieszyły się aukcje Urzędu Miejskiego. Roczny patronat nad Stawikami uzyskał kwotę 5800 złotych! Wspólne kajakowanie na Białej Przemszy z prezydentem – 325 złotych, Off-road z prezydentem – 530 złotych (jeszcze trwa), spektakl + zwiedzanie Teatru Zagłębia – 305 zł, miejskie gadżety w sumie za ponad 800 złotych, a karnet do „Muzy" – 730 zł.

W sumie, dotychczasowe aukcje, wystawione przez Urząd Miejski oraz partnerów sosnowieckiego finału WOŚP, wylicytowano za 13 tysięcy złotych, a trwające to kwota 8 tysięcy złotych. To oznacza, że suma pozyskanych środków przekroczy 230 tysięcy złotych!

Sosnowieckiemu finałowi towarzyszyły „wejścia na żywo" na antenach stacji: TVN, TVN24 i TTV. Nasze miasto pojawiło się również kilkakrotnie w trakcie finałowego „światełka do nieba", którego oglądalność sięgnęła 3,8 mln widzów.

TYLE ZEBRALIŚMY:
2016: 120 tysięcy złotych
2017: 150 tysięcy złotych
2018: rekordowe 210 tysięcy złotych

Centrum Sosnowca do przebudowy

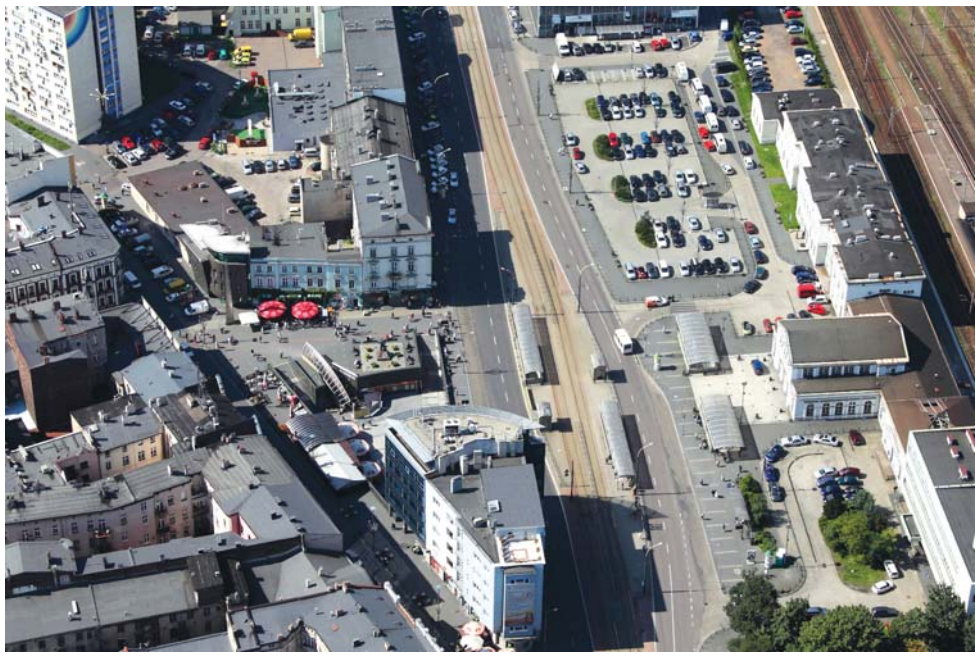

zdjęcia: Paweł Leśniak

Centrum miasta zmieni się nie do poznania. W UM została podpisana umowa pomiędzy przedstawicielami gminy a pracowni projektowej Amaya Architekci.

Krzysztof Polaczkiewicz

Szykują się spore zmiany na placu przed dworcem kolejowym w centrum Sosnowca. W Urzędzie Miejskim została podpisana umowa pomiędzy miastem a pracownią projektową Amaya Architekci dotycząca przebudowy centrum miasta. Jest to efekt zdobycia pierwszej nagrody przez Amaya Architekci w konkursie zorganizowanym przez władze Sosnowca i Stowarzyszenie Architektów Polskich w Katowicach. W sumie na konkurs wpłynęło 38 zgłoszeń. Przez pierwszy etap przebrnęły 23 firmy.

Zakres opracowania konkursu został podzielony na strefy. Umowa dotyczy opracowania kompleksowej dokumentacji projektowej wraz z pozwoleniem na budowę dla placu przed dworcem PKP. – W pierwszej strefie chodzi o przestrzeń pomiędzy dawnym domem handlowym „Sezam" z jednej strony i kościołem kolejowym pw. Najświętszego Serca Pana Jezusa z drugiej strony, do osi ulicy 3 Maja. Drugim obszarem jest Plac Stulecia, na którym zmieni się zagospodarowanie terenu tak, by nowa przestrzeń miejska była bardziej funkcjonalna i stała się spójnym połączeniem osi pieszej z ulicą Modrzejowską w kierunku dworca kolejowego jako miejskiej dominanty – wyjaśnia Jeremiasz Świerzawski, pełnomocnik prezydenta Sosnowca ds. inwestycji.

Wykonawcy w ramach projektu muszą uwzględnić przeniesienie pomnika Jana Kiepury z Placu Stulecia, a także zadbać o aranżację całego miejsca. Przed przystąpieniem do ostatecznego projektowania wykonawca zobowiązany jest do przedstawienia koncepcji pokonkursowej. Dopiero po jej zaakceptowaniu przystąpi do projektowania. – Na początku wakacji powinniśmy już wiedzieć, jak będzie wyglądał plac po przebudowie. Zależy nam na tym, żeby architekci uwzględnili możliwość organizacji różnych imprez, mam na myśli choćby jarmark świąteczny, koncerty czy wystawy. Oczywiście chcemy, żeby była tam również część gastronomiczna – opisuje Arkadiusz Chęciński, prezydent Sosnowca. Za przygotowanie dokumentacji wraz z pozwoleniem na budowę miasto zapłaci 182 tys. zł.

Przystępując do prac projektowych, wykonawca zobowiązany jest do wprowadzenia tzw. zaleceń pokonkursowych stowarzyszenia SARP w Katowicach.

Zmiana organizacji ruchu. Powstaną nowe ronda

Pod koniec stycznia rozpoczął się kolejny etap prac związanych z przebudową ulicy 3 Maja. Firma Eurovia, która zajmuje się przebudową ulicy 3 Maja w Sosnowcu, przeniosła ruchu w centrum miasta ma drugą nitkę jezdni (po stronie Placu Stulecia tzw. Patelni). Chodzi o odcinek od „plastrów miodu" do budynku dawnego szpitala nr 2.

Trasy przejazdów linii autobusów nie uległy zmianie. Stanowisko przystanku autobusowego „Sosnowiec Dworzec PKP" w kierunku Katowic będzie obsługiwane na peronie przystanku tramwajowego. Z uwagi na trwające w dalszym ciągu prace budowlane w zatoce autobusowej (w kierunku Pogoni i Zagórza) obsługa obu stanowisk odbywa się na wysokości posesji nr 19. Przywrócona została także obsługa przystanku „Sosnowiec Aleja Zwycięstwa".

arc UM w Sosnowcu

Wszystko wskazuje na to, że w mieście powstaną trzy nowe ronda.

To nie koniec zmian na sosnowieckich drogach. Wydział Organizacji Zarządzania Drogami i Ruchem Drogowym przygotowuje opracowanie w sprawie zmiany organizacji ruchu na trzech skrzyżowaniach w mieście. Chodzi o trzy skrzyżowanie ulic. Pierwsze to Piłsudskiego, 3 Maja, Dęblińska. – Wprowadzony w tym miejscu na czas remontu ruch okrężny spisał się doskonale. Wielokrotnie mieliśmy od policji sygnały, że znikał obecnie problem zatłoczonego dojazdu do świateł na wysokości komendy – podkreśla Arkadiusz Chęciński, prezydent Sosnowca. Kolejne skrzyżowania to 3 Maja, Mościckiego, Parkowa oraz Orla, Będzińska, Staropogońska, Nowopogońska (Pogoń). Dotychczas na tych skrzyżowaniach ruchem sterowała sygnalizacja świetlna, po zmianach ma obowiązywać ruch okrężny. Miasto planuje, że ronda powstaną do końca pierwszego kwartału 2018 roku.

– W pierwszej fazie funkcjonowania nowej organizacji ruchu na rondach w centrum miasta, światła na tych skrzyżowaniach zostaną wyłączone, ale nie zostaną zdemontowane. Spowodowane jest to trwającym remontem ulicy 3 Maja, co wpływa na zmniejszoną obecnie ilość samochodów. Jeśli po zakończeniu remontu sytuacja będzie stabilna, to wtedy planowany jest ewentualny demontaż – wyjaśnia prezydent Sosnowca. KP

reklama

reklama

reklama

ADWOKAT RADZI

Nieudana operacja plastyczna

Ilona Cebo-Kubiczek, adwokat

Udając się do placówek medycznych, gabinetów poprawiających urodę, powinniśmy pamiętać, że przeprowadzenie operacji plastycznej powinno nastąpić na podstawie umowy zawartej pomiędzy pacjentem a podmiotem leczniczym.

W doktrynie przeważa pogląd, że jest to cywilna umowa o dzieło, gdyż jej celem jest osiągnięcie pewnego rezultatu (skuteczne wyprostowanie krzywego nosa czy faktyczne odessanie zbędnego tłuszczu, a nie tylko samo staranie się o osiągnięcie takiego efektu, które zakończyło się fiaskiem – wówczas mamy do czynienia z umową-zleceniem). Przed zabiegiem pacjent zwykle musi podpisać oświadczenie, że podał lekarzowi wszystkie niezbędne dane na temat stanu zdrowia, przebytych chorób, przyjmowanych leków, itp., że jest świadomy ryzyka wystąpienia powikłań pooperacyjnych oraz że wyraża na to zgodę. Takie oświadczenie stanowi zabezpieczenie dla kliniki urody przed składającymi do sądu absurdalne pozwy, np. o zadośćuczynienie za ból fizyczny, który wystąpił tuż po wybudzeniu się z operacji plastycznej. Jakie prawa przysługują nam, gdy operacja plastyczna nie powiodła się, a źródłem powikłań pooperacyjnych jest ewidentny błąd chirurga? W takim przypadku niezadowolony pacjent ma prawo skierować do placówki medycznej roszczenia cywilnoprawne. Jednym z nich jest roszczenie realizowane na gruncie przepisów umowy o dzieło. Pacjent zawiedziony efektem zabiegu może żądać obniżenia ceny za operację lub wykonania korekty zabiegu albo odstąpić od umowy (art. 560 kc w zw. z art. 638 § 1 kc). Pociągnąć szpital do odpowiedzialności można również w trybie przepisów ogólnych Kodeksu cywilnego, regulujących odpowiedzialność za szkodę. Odpowiedzialność ta może mieć charakter kontraktowy – wówczas wynika z umowy (art. 471 kc) albo deliktowy – wtedy wynika z czynu niedozwolonego (art. 415 kc). W pierwszym przypadku odpowiedzialność szpitala będzie wynikać wprost z umowy o wykonanie operacji, natomiast odpowiedzialność deliktowa dotyczy szkody wyrządzonej zawinionym zdarzeniem zaistniałym niezależnie od zawartej umowy. Zawiedziony pacjent może dokonać wyboru rodzaju odpowiedzialności, na podstawie której sformułuje swoje roszczenie. Zawsze jednak to na pacjencie ciąży obowiązek udowodnienia przed sądem, że istnieją przesłanki odpowiedzialności szpitala, od których wystąpienia uzależnione jest zasądzenie odszkodowania. Do przesłanek odpowiedzialności należą: zaistnienie zdarzenia, z którym system prawny wiąże odpowiedzialność (przy delikcie) lub nienależyte wykonanie umowy (przy odpowiedzialności kontraktowej), wystąpienie szkody oraz istnienie związku przyczynowego pomiędzy zaistnieniem owego zdarzenia (nieprawidłowym wykonaniem umowy) a szkodą. Kluczowym dowodem przed sądem w sprawie o odszkodowanie jest opinia biegłego lekarza, która potwierdzi istnienie związku przyczynowego. Warto wiedzieć, że oprócz roszczenia o odszkodowanie poszkodowany może również wystąpić z dodatkowym roszczeniem o zadośćuczynienie pieniężne za krzywdę doznaną w związku z nieudaną operacją. Chodzi tutaj konkretnie o cierpienia psychiczne (art. 445 kc). Jeśli chcemy uniknąć zwykle długiego i kosztownego procesu sądowego, można skierować wniosek o odszkodowanie do wojewódzkiej komisji ds. orzekania o zdarzeniach medycznych, działającej przy urzędzie wojewódzkim. W razie uznania roszczenia za zasadne komisja wydaje orzeczenie o zdarzeniu medycznym. Następnie ubezpieczyciel podmiotu leczniczego, który jest związany ww. orzeczeniem, musi zaproponować poszkodowanemu pacjentowi wysokość odszkodowania oraz zadośćuczynienia.

RZECZNIK PRAW KONSUMENTA RADZI

Wielokrotna naprawa obuwia i żądanie zwrotu ceny

Adrianna Peć, rzecznik praw konsumenta

„Proszę o pomoc w wyjaśnieniu sprawy obuwia, które zakupiłem 19 czerwca 2016 r.
Buty te reklamowałem już cztery razy i za każdym razem były sklejane. Ostatnio napisałem pismo, bo już mnie to zaczęło irytować, odstąpiłem od umowy i zażądałem zwrotu ceny.
Niestety, dostałem odpowiedź odmowną. Sprzedawca nie zgodził się na zwrot ceny i znowu proponuje mi naprawę, twierdząc, że wada jest naprawialna i nie obniży walorów użytkowych i estetycznych towaru. Trzy poprzednie naprawy nie przyniosły oczekiwanego skutku. Czy klient ma prawo w takiej sytuacji domagać się zwrotu ceny?”.

W odpowiedzi na Pana zapytanie Miejski Rzecznik Konsumentów w Sosnowcu uprzejmie wyjaśnia, że odpowiedzialność sprzedawcy za wady towaru, który sprzedaje, regulują przepisy kodeksu cywilnego – art. 566 i nast. (tekst jednolity Dz. U z 2017 r. poz. 459 ze zm.).

Sprzedawca jest odpowiedzialny względem kupującego z tytułu rękojmi – tj. wtedy, gdy rzecz sprzedana ma wadę fizyczną lub prawną, które istniały w chwili wydania rzeczy, a wada zostanie stwierdzona przed upływem dwóch lat od tego momentu.

Jeżeli rzecz sprzedana ma wadę, kupujący może żądać wymiany rzeczy na wolną od wad, usunięcia wady lub może złożyć oświadczenie o obniżeniu ceny albo odstąpieniu od umowy. Kupujący nie może odstąpić od umowy, jeżeli wada jest nieistotna. Sprzedawca powinien usunąć wadę lub wymienić towar na wolny od wad w rozsądnym czasie bez nadmiernych niedogodności dla kupującego, chyba że wybrany przez kupującego sposób doprowadzenia towaru do stanu zgodności z umową jest niemożliwy do zrealizowania albo w porównaniu z drugim możliwym sposobem wymagałby nadmiernych kosztów. Przy ocenie nadmierności kosztów uwzględnia się wartość rzeczy wolnej od wad, rodzaj i znaczenie stwierdzonej wady, a także bierze się pod uwagę niedogodności, na jakie narażałby kupującego inny sposób zaspokojenia.

W przypadku złożenia przez kupującego oświadczenia o obniżeniu ceny albo odstąpieniu od umowy sprzedawca może niezwłocznie i bez nadmiernych niedogodności dla kupującego wymienić rzecz wadliwą na wolną od wad albo wadę usunąć. Możliwość taka odpada, gdy reklamowana rzecz była już wymieniana lub naprawiana albo sprzedawca nie uczynił zadość obowiązkowi wymiany rzeczy na wolną od wad lub usunięcia wady.

Art. 560 § 1 kodeksu cywilnego daje konsumentowi prawo do złożenia oświadczenia o odstąpieniu od umowy zakupu i żądania zwrotu zapłaconej ceny za zwrotem reklamowanego towaru. Prawo to jest jednak ograniczone kontruprawnieniem sprzedawcy, który zamiast zwrotu ceny może niezwłocznie i bez nadmiernych niedogodności wymienić lub naprawić reklamowaną rzecz. Możliwość taka przysługuje sprzedawcy tylko jeden raz, co oznacza, że jeżeli reklamowany towar był już naprawiany lub wymieniany w ramach rękojmi, sprzedawca nie będzie już mógł bez zgody konsumenta kolejny raz naprawiać lub wymieniać towaru. Natomiast kupujący nie będzie mógł odstąpić od umowy w sytuacji, gdy wada towaru jest nieistotna. Wówczas może skorzystać z trzech pozostałych roszczeń przewidzianych rękojmią, tj. może żądać wymiany rzeczy na wolną od wad, usunięcia wad lub złożyć oświadczenie o obniżeniu ceny.

W opisanej przez Pana sprawie sprzedawca przyznał, że reklamowane buty są wadliwe, a wada jest możliwa do usunięcia w drodze naprawy. Jeżeli wada jest istotna, a sprzedawca już obuwie naprawiał, miał Pan prawo do odstąpienia od umowy i żądania zwrotu ceny oraz niewyrażania zgody na zaproponowaną kolejną naprawę. Sprzedawca z mocy prawa traci uprawnienie do zablokowania odstąpienia od umowy, jeżeli reklamowana rzecz była już przez sprzedawcę wymieniana lub naprawiana lub jeżeli sprzedawca wcześniej nie wykonał naprawy rzeczy lub jej wymiany. Fakt, że sprzedawca w ramach zgłoszonych wcześniej reklamacji kilkukrotnie podejmował nieskuteczne próby usunięcia wad, świadczy o tym, że nie zdołał uczynić zadość Pana żądaniu w rozsądnym czasie bez nadmiernych niedogodności dla kupującego. Zgodnie z art. 561 § 2 k. c. sprzedawca ma obowiązek zrealizować zasadną reklamację w drodze wymiany wadliwego towaru na nowy lub usunięcia wady w rozsądnym czasie bez nadmiernych niedogodności dla kupującego. Zgodnie z orzeczeniem Sądu Najwyższego, „naprawa nieosiągająca właściwego skutku w ogóle nie jest naprawą (wyr. SN z 7.1.2009 r., II CSK 399/08, LexPolonica Nr 1981729)”.

reklama

Debatowali o przyszłości Górnośląsko-Zagłębiowskiej Metropolii

Uwolnić potencjał metropolii

Sylwia Kosman

zdjęcia: Paweł Leśniak

O planach, wyzwaniach, możliwościach, inwestycjach i potrzebach mieszkańców metropolii debatowali m.in. dr hab. Robert Krzysztofik z Uniwersytetu Śląskiego (od lewej), Kazimierz Karolczak, prezes G-ZM, Arkadiusz Chęciński, prezydent Sosnowca oraz Mateusz Rykała, wiceprezes Katowickiej Specjalnej Strefy Ekonomicznej.

Kilkadziesiąt osób wzięło udział w sosnowieckiej debacie dotyczącej Górnośląsko-Zagłębiowskiej Metropolii, która odbyła się 1 lutego w sali kameralnej Zespołu Szkół Muzycznych w Sosnowcu. O przyszłości, wyzwaniach, inwestycjach i możliwościach metropolii rozmawiali razem z mieszkańcami Kazimierz Karolczak, przewodniczący G-ZM, Arkadiusz Chęciński, prezydent Sosnowca, Mateusz Rykała, wiceprezes Katowickiej Specjalnej Strefy Ekonomicznej oraz dr hab. Robert Krzysztofik z Uniwersytetu Śląskiego. W debacie, która poprowadził Marcin Zasada, dziennikarz „Dziennika Zachodniego", tematów nie brakowało. Uczestnicy rozmawiali m. in. o połączeniu z lotniskiem w Pyrzowicach, promocji metropolii, rewitalizacji terenów pokopalnianych, możliwości uruchomienia tramwaju metropolitalnego, stworzeniu kolei, budowie buspasów czy wspólnych zakupach wody.

– Metropolia to pozytywna energia i chęć współpracy, której nikt dawno nie obserwował. Sami prezydenci są zdziwieni, że tematy, których nie dało się ruszyć latami, są załatwiane w kilka miesięcy – to m. in. wspólna taryfa komunikacyjna – przyznał Kazimierz Karolczak, przewodniczący G-ZM. – Wierzę, że gdy dobrze wykorzystamy pierwsze miesiące, a może lata współpracy, to będziemy mieli trwałą podstawę do gonienia innych metropolii, aby wykorzystywać potencjał miast, kapitał ludzki. Każde miasto naszej metropolii, porównując się do innych, typu Kraków, Wrocław, samodzielnie nie jest w stanie konkurować, ale razem powinniśmy sobie dać radę. Dotychczas działano na własny rachunek, a metropolia jest po to, aby ten potencjał uwolnić.

Jednym z głównym poruszanych tematów był transport. Wśród pomysłów pojawił się plan zmiany siatki połączeń, która w dużym stopniu jest dzisiaj jest archaiczna i nie spełnia potrzeb mieszkańców. – Przykładem niech będzie sosnowiecka strefa przemysłowa przy S1, która zatrudnia 7-8 tysięcy osób. Walka o autobus, który skomunikuje te tereny, trwała pół roku. Jeszcze parę miesięcy temu nie mieliśmy tam żadnego połączenia! Takich miejsc mamy dziesiątki: autobusy jeżdżą do miejsc, gdzie zakładów pracy już nie ma, a nie jeżdżą tam, gdzie one są lub gdzie powstały nowe osiedla. Dlatego chcemy stworzyć nową siatkę połączeń. To wielkie wyzwanie – nie ukrywał prezydent Sosnowca, Arkadiusz Chęciński.

Jedną z nowości mają być także darmowe przejazdy dla osób do 16. roku życia. Pomysł ten spotkał się z jednej strony z pozytywnym odzewem, a z drugiej z krytyką. Różne opinie wzbudza także stworzenie kolei metropolitalnej. – Kiedy mieszkańcy aglomeracji będą jeździć pociągami? Jak będą pociągi, a kiedy będą pociągi? Jak będą tory. Parę miesięcy temu polski rząd zmienił program rozwoju kolejnictwa i wziął cztery miliardy z kolei metropolitalnej. Obecnie tory są przeciążone, więc bez wielkich inwestycji niewiele możemy zrobić. Dzisiaj natomiast PKP chwalą się, że zaoszczędziły właśnie cztery miliardy. Pasuje idealnie, a to jest potrzebne województwu, bo tutaj się dusimy, tutaj nie da się jeździć – mówił z goryczą prezydent Sosnowca.

Metropolia daje szansę na to, by jej potencjał przekonał inwestorów, że warto w naszym regionie lokować nowe inwestycje. – Czy nasz region będzie atrakcyjnym miejscem pracy? Z pewnością tak, ale muszą się pojawiać czynniki, które będą czyniły pracę atrakcyjną i nie chodzi tylko o wynagrodzenia. W tej chwili dla pracownika ważne są także kwestie dotyczące dojazdu czy zamieszkania. Inwestorów interesuje nie tylko dostępność terenu, ale też siły roboczej, szkolnictwa, ale także wszystkich spraw dotyczących czasu wolnego i jakości życia. Skończyły się czasy, kiedy konkurencja o inwestora odbywała się pomiędzy miastami czy aglomeracjami w kraju. Przy dużych inwestycjach, konkurujemy tak naprawdę z lokalizacjami na całym świecie. Wspólne działanie samorządów, a metropolia daje takie narzędzie, jest konieczne – podkreślił Mateusz Rykała, wiceprezes Katowickiej Specjalnej Strefy Ekonomicznej.

#TuMetropolia to cykl debat, które organizuje powstała zaledwie ponad miesiąc temu Górnośląsko-Zagłębiowska Metropolia. Sosnowiec jest drugim po Katowicach miastem, w którym odbyła się debata o jej przyszłości. Jej przebieg można zobaczyć m. in. na stronie: www.sosnowiec.pl i profilu G-ZM na Facebooku.

Sosnowiec

UWAGA!

ZMIANA RACHUNKÓW BANKOWYCH

PREZYDENT MIASTA SOSNOWCA INFORMUJE, ŻE **OD 1 STYCZNIA 2018 ROKU**
NASTĄPIŁA ZMIANA RACHUNKÓW BANKOWYCH GMINY SOSNOWIEC

NOWE NUMERY RACHUNKÓW BANKOWYCH, NA KTÓRE NALEŻY WNOSIĆ OPŁATY:

Podatki od osób fizycznych i prawnych, opłaty skarbowe
68 1020 2313 0000 3402 0579 4997

Opłaty za gospodarowanie odpadami komunalnymi
65 1020 2313 0000 3502 0579 5002
Uwaga! Po otrzymaniu – za pośrednictwem poczty – indywidualnego numeru rachunku bankowego, wpłat należy dokonywać na indywidualny rachunek

Dzierżawy, wieczyste użytkowanie, opłata za zezwolenie na sprzedaż alkoholu, prawo jazdy, dowód rejestracyjny, opłaty geodezyjne, pozostałe dochody gminy, zajęcie pasa drogowego
88 1020 2313 0000 3302 0579 4492

Dzierżawy, wieczyste użytkowanie gruntów Skarbu Państwa
78 1020 2313 0000 3402 0579 4526

Udzielanie informacji ze zbiorów meldunkowych
83 1020 2313 0000 3202 0579 4534

Wadia, kaucje
73 1020 2313 0000 3902 0579 4468

Udziały, subwencje, porozumienia
31 1020 2313 0000 3502 0579 4450

RACHUNKI BANKOWE SĄ PROWADZONE PRZEZ
POWSZECHNĄ KASĘ OSZCZĘDNOŚCI BANK POLSKI S.A.

UWAGA!

RACHUNKI DOTYCHCZAS PROWADZONE W ING BANKU ŚLĄSKIM S.A.
Z DNIEM 31 GRUDNIA 2017 ROKU ZOSTAŁY ZAMKNIĘTE, CO OZNACZA,
ŻE WPŁATY DOKONYWANE NA TE RACHUNKI NIE BĘDĄ ZREALIZOWANE.

AKCJA PODATKOWA 2018

Informujemy, że wzorem lat ubiegłych, na okres od 1 lutego do 30 marca 2018 roku KASY URZĘDU MIEJSKIEGO zostają przeniesione do budynku przy ul. Mościckiego 14, pokój 117-118 (I piętro).

KASY będą czynne w godzinach pracy Urzędu Miejskiego tj:
w poniedziałki 7:30-18: 00
od wtorku do czwartku 7: 30-15: 30
w piątki 7: 30-13: 00

Jednocześnie przypominamy, że najszybszym sposobem uiszczenia opłat jest zapłata przelewem bankowym.

RACHUNKI BANKOWE GMINY:
PODATEK OD NIERUCHOMOŚCI – na rachunek wskazany w decyzjach w sprawie wymiaru podatku od nieruchomości
OPŁATY ZA GOSPODAROWANIE ODPADAMI KOMUNALNYMI – na nowy indywidualny numer rachunku bankowego dla opłaty za gospodarowanie odpadami komunalnymi przesłany płatnikom za pośrednictwem poczty
UŻYTKOWANIE WIECZYSTE GRUNTÓW GMINY: 88 1020 2313 0000 3302 0579 44923.
UŻYTKOWANIE WIECZYSTE GRUNTÓW SKARBU PAŃSTWA: 78 1020 2313 0000 3402 0579 4526

Szczegółowe informacje w sprawie podatków: tel. (32) 296 05 09

Szczegółowe informacje w sprawie opłat z tytułu wieczystego użytkowania gruntu:
Wydział Gospodarki Nieruchomościami tel. (32) 296 08 22, 296 07 54
Wydział Finansowy tel. (32) 296 04 68, 296 04 94

Informujemy, że bezpłatnie można dokonywać wpłat na rachunki bankowe gminy Sosnowiec w czterech oddziałach Powszechnej Kasy Oszczędności Bank Polski S.A. zlokalizowanych w Sosnowcu:
– Oddział Nr 1, ul. Kilińskiego 20
– Oddział Nr 3, ul. Kisielewskiego 17
– Oddział Nr 4, ul. 3 Maja 15
– Oddział Nr 5, ul. Rysia 2

Ponadto w okresie od 5 do 9 marca 2018 roku udostępniony zostanie terenowy punkt kasowy w MIEJSKIM KLUBIE „MACZKI" w Sosnowcu przy ul. Krakowskiej 26 czynny od poniedziałku do piątku w godzinach od 9: 00 do 17: 00

III edycja Finału Ogólnopolskiego Konkursu „Młody mistrz fryzjerstwa" za nami

Piekielne klimaty na głowie

arc CKZiU w Sosnowcu

Tym razem uczniowie musieli wykonać fryzury, inspirowane diabelskimi motywami.

Sylwia Kosman

Uczniowie szkół fryzjerskich z całego kraju zmierzyli się w finale III edycji Ogólnopolskiego Konkursu „Młody mistrz fryzjerstwa", który odbył się 24 stycznia w Technikum nr 7 – Projektowania i Stylizacji Ubioru przy ul. Grota-Roweckiego 64 w Sosnowcu. W tym roku młodzi adepci sztuki fryzjerskiej mieli za zadanie wykonanie fryzury pokazowej na modelce, inspirowanej motywem piekła i szatana. Temat przewodni konkursu brzmiał „Piekielne klimaty". Jurorzy nie mieli łatwego zadania, ponieważ fantazja wykonawców nie miała granic. Oceniali precyzyjność, efektowność, staranność przygotowanej fryzury, zamysł kompozycyjny, a także dobór stroju i makijażu. Ostatecznie uznali, że największym kunsztem fryzjerskim i umiejętnościami popisał się Patryk Kielan, uczeń Technikum nr 7 Projektowania i Stylizacji Ubioru w CKZiU w Sosnowcu, który został uhonorowany nagrodami rzeczowymi przez firmy Fale Loki Koki oraz WATS. Ponadto Akademia Fryzjerska Nabrdalik dla zdolnego, obiecującego adepta sztuki fryzjerskiej ufundowała specjalistyczne szkolenie.

II miejsce zajęła Aleksandra Sadzawiczny, uczennica Zespołu Szkół Ekonomiczno-Usługowych w Zabrzu, a III miejsce jurorzy przyznali Edycie Kaszyńskiej, uczennicy Zespołu Szkół Przemysłu Mody i Reklamy w Częstochowie. Zdobywcy II i III miejsca otrzymali sprzęt fryzjerski oraz kosmetyki ufundowane przez firmy Fale Loki Koki i WATS. To nie koniec nagród i wyróżnień. Nagrodę dyrektora Centrum Kształcenia Zawodowego i Ustawicznego otrzymała Anna Zając, reprezentantka Zespołu Szkół Ponadgimnazjalnych nr 2 w Krośnie, a nagrodę Prezydenta Miasta Sosnowca odebrała Natalia Wysocka, uczennica Szkoły Branżowej I stopnia nr 4 w Zawierciu.

Wyróżnienie, przyznane przez posłankę RP Annę Nemś trafiło do Adrianny Harat z Ośrodka Edukacji SOKRATES w Bielsku-Białej. Z kolei wyróżnieniem posłanki RP Barbary Chrobak została uhonorowana Hiacynta Janota z Technikum Fryzjerskiego w Bielsku-Białej ZDZ w Katowicach.

Wyróżnienia sponsorów otrzymali Patryk Domoń z Zespołu Szkół Ekonomicznych w Dąbrowie Górniczej oraz Katarzyna Grzech z Ośrodka Edukacji SOKRATES w Bielsku-Białej. Ponadto wyróżnienie w postaci specjalistycznego szkolenia otrzymała Aleksandra Jarczok z CKZiU w Żorach.

Ponadto tegoroczną III edycję uatrakcyjnił pokaz artystycznej stylizacji fryzur wykonany przez edukatorkę Akademii Fryzjerskiej Nabrdalik.

Weź udział w eliminacjach miejskich do 63. Ogólnopolskiego Konkursu Recytatorskiego

REGIONALNY INSTYTUT KULTURY W KATOWICACH, WZOREM LAT UBIEGŁYCH, ORGANIZUJE JUŻ 63. EDYCJĘ OGÓLNOPOLSKIEGO KONKURSU RECYTATORSKIEGO. W KOLEJNEJ EDYCJI, KTÓRA MA UPAMIĘTNIAĆ STULECIE ODZYSKANIA NIEPODLEGŁOŚCI, MOGĄ WZIĄĆ UDZIAŁ UCZNIOWIE SZKÓŁ PONADGIMNAZJALNYCH I OSOBY DOROSŁE.

Pracownicy Wydziału Kultury i Promocji Miasta oraz Miejskiej Biblioteki Publicznej w Sosnowcu organizują eliminacje na szczeblu miejskim, które zostaną przeprowadzone w sobotę, 17 marca 2018 roku o godz. 10.00 w siedzibie Miejskiego Klubu im. Jana Kiepury w Sosnowcu przy ul. Będzińskiej 6. Karty zgłoszeń należy dokładnie i poprawnie wypełnić oraz złożyć do dnia 9 marca do godz. 15.00 w Miejskiej Bibliotece Publicznej im. Gustawa Daniłowskiego, w Dziale Instruktażu i Promocji przy ulicy Teatralnej 9 (III piętro, pokój 312) lub przesłać na adres e-mail: beata.szymczak@biblioteka.sosnowiec.pl (skan karty uczestnika z podpisem). Ponadto, uczestnicy eliminacji powinni wejść na stronę internetową: www.rok.katowice.pl, stworzoną przez RIK Katowice w ramach 63. OKR, by zapoznać się ze wszystkimi informacjami, dotyczącymi przebiegu poszczególnych eliminacji na szczeblu regionalnym i ważnymi komunikatami dotyczącymi terminów przesłuchań, itp. Informacji na temat eliminacji miejskich udziela Beata Szymczak pod nr tel. 32-266-43-76, e-mail beata.szymczak@biblioteka.sosnowiec.pl. Laureaci eliminacji miejskich 63. OKR wezmą udział w eliminacjach regionalnych. Przesłuchania konkursowe odbędą się w dniach 23-25 kwietnia od godz. 9.00 w Teatrze „Korez" w Katowicach.

Konkurs organizowany jest przez Towarzystwo Kultury Teatralnej w Warszawie pod patronatem i przy finansowym wsparciu Ministerstwa Kultury i Dziedzictwa Narodowego oraz pod patronatem honorowym Ministra Edukacji Narodowej oraz prezydenta Sosnowca Arkadiusza Chęcińskiego. **SK**

reklama

Operator wózka widłowego
OD ZARAZ!
Nie wymagamy doświadczenia
Oferujemy atrakcyjne warunki pracy!
Wyślij SMS o treści „PRACA WÓZEK WIDŁOWY"
na numer 784-084-166 lub zadzwoń!

reklama

PROMEDICA24
PRACA CZEKA
WŁAŚNIE NA CIEBIE
Zostań opiekunką/-em Seniorów w Niemczech i Anglii
Sosnowiec, ul. Modrzejowska 29/II | tel. 516 058 225 | www.promedica24.pl

reklama

KOMPLEKSOWE
BADANIA SŁUCHU
Współpraca z NFZ
25 lat tradycji
400 lokalizacji w Polsce
Tysiące zadowolonych pacjentów
Zapraszamy do naszych gabinetów
na BEZPŁATNE badania słuchu
SŁUCHMED
APARATY SŁUCHOWE
Nasze oddziały:
Sosnowiec ul.Targowa 8 Tel. (32) 263 40 53 pn-pt 8.30-16.30
Czeladź ul. Zwycięstwa 38 Tel. 604 20 52 87 pn-pt 8.30-16.30
Dąbrowa Górnicza ul. Kołłątaja 24 Tel. (32) 261 57 27 pn-pt 8.30-16.30
www.sluchmed.pl

Wyniki I etapu trzeciej edycji konkursu „Sosnowiecki Lider Ekologii"

Kto zostanie liderem ekologii?

MP GO! RECYKLING W SOSNOWCU

Zakończony został pierwszy etap konkursu „Sosnowiecki Lider Ekologii", który ogłosiło Miejskie Przedsiębiorstwo Gospodarki Odpadami. Poniżej przedstawiamy cząstkowe wyniki zbiórki makulatury i baterii pięciu najlepszych placówek w poszczególnych kategoriach. **red**

SZKOŁY – MAKULATURA

	Nazwa placówki oświatowej	Adres	Liczba uczniów	Ilość zebranej makulatury	Ilość zebranej makulatury w kg w przeliczeniu na 1-go ucznia
1.	**Sportowa SP nr 17**	ul. Zamkowa 17	207	1211	5,85
2.	**SP nr 36 im. Stanisława Staszica**	ul. Czołgistów 12	245	1380	5,63
3.	**SP nr 3 im. Elizy Orzeszkowej**	ul. Hutnicza 6	259	1007	3,89
4.	**SP nr 10**	ul. Reymonta 36	390	550	1,41
5.	**LO nr 9**	ul. Jana Dormana 9a	201	260	1,29

SZKOŁY – BATERIE

	Nazwa placówki oświatowej	Adres	Liczba uczniów	Ilość zebranych baterii w kg	Ilość zebranych baterii w kg w przeliczeniu na 1-go ucznia
1.	**SP nr 3 im. Elizy Orzeszkowej**	ul. Hutnicza 6	259	201	0,78
2.	**SP nr 6 im. Juliusza Słowackiego**	ul. Władysława Jagiełły 3	313	150	0,48
3.	**SP nr 6 im. Juliusza Słowackiego**	ul. Wawel 13	462	210	0,46
4.	**SP nr 40**	ul. Kisielewskiego 4B	295	109	0,37
5.	**SP nr 16 im. M. Buczka**	ul. Okrzei 56	260	83	0,32

PRZEDSZKOLA – BATERIE

	Nazwa placówki oświatowej	Adres	Liczba przedszkolaków	Ilość zebranych baterii w kg	Ilość zebranych baterii w kg w przeliczeniu na 1-go przedszkolaka
1.	**Niepubliczne Przedszkole Baby Planet**	ul. 3 Maja 14	47	50	1,06
2.	**PM nr 3**	ul. Dąbrowszczaków 1	110	55	0,50
3.	**PM nr 18**	ul. Szczecińska 7	99	47	0,47
4.	**PM nr 40**	ul. Kilińskiego 6	225	87	0,39
5.	**PM nr 15**	ul. Gwiezdna 16d	135	51	0,38

Czas to mózg

arc Sosnowiecki Szpital Miejski sp. z o.o.

Kierownik Oddziału Udarowego Sosnowieckiego Szpitala Miejskiego sp. z o.o. – dr n. med. Jacek Gajos wyjaśnia, jakie są objawy ostrzegawcze udaru mózgu i dlaczego nie można ich lekceważyć oraz podkreśla, że każda chwila jest na wagę... życia i zdrowia.

Udar niedokrwienny mózgu, czyli potocznie zawał mózgu, jest trzecią co do częstości przyczyny zgonów oraz najczęstszą przyczyną trwałego inwalidztwa i braku samodzielności u osób dorosłych. W Europie co 30 minut dochodzi do udaru mózgu. W Polsce w ciągu roku na udar niedokrwienny mózgu zapada 177 na 100 tys. mężczyzn i 125 na 100 tys. kobiet, czyli można przyjąć, że prawdopodobnie każdego dnia jeden mieszkaniec naszego miasta doznaje udaru mózgu. Udar mózgu ze względu na mechanizm powstania dzielimy na udar niedokrwienny mózgu i udar krwotoczny (potocznie nazwany wylewem krwi do mózgu). Udar niedokrwienny mózgu powstaje w podobnym mechanizmie jak zawał mięśnia sercowego. Na skutek nagłego przerwania krążenia (zaprzestania dostarczania tlenu i substancji odżywczych) do określonego obszaru mózgu unaczynionego przez daną tętnicę. Przyczyną tego może być zator, czyli zatkanie naczynia tętniczego spowodowany wyrzutem materiału zatorowego u chorych z migotaniem przedsionków lub zakrzep-niedrożność, spowodowana rozwojem miażdżycy oraz zmianami w ścianie tętnicy, spowodowany nieleczonym nadciśnieniem tętniczym. Udar krwotoczny mózgu powstaje wskutek wyznaczenia krwi do tkanki mózgowej, objawy obu rodzajów udarów mózgu są podobne. Jedynie wykonanie badania TK głowy pozwoli zróżnicować rodzaj udaru.

Objawami ostrzegawczymi udaru mózgu są:

- nagłe zaburzenia czucia po jednej stronie ciała (niedoczulica połowicza) lub drętwienie połowy ciała,
- wykrzywienie twarzy po jednej stronie (opadnięcie jednego kącika ust),
- nagłe osłabienie ręki lub nogi, osłabienie ręki i nogi po jednej stronie,
- nagłe zaburzenia mowy (mowa bełkotliwa, utrata zdolności mówienia, trudności ze zrozumieniem mowy),
- nagłe zaburzenia widzenia, np. zaniewidzenie na jedno oko lub braki w części pola widzenia,
- nagłe zawroty głowy z towarzyszącymi zaburzeniami równowagi, czasami z podwójnym widzeniem i zaburzeniami świadomości.

W udarze niedokrwiennym mózgu najważniejszy jest czas trwania zachorowania. Im dłużej trwają zaburzenia krążenia mózgowego, tym większe jest uszkodzenie tkanki mózgowej, a w późniejszym okresie inwalidztwo.

Bardzo często chorzy, jak również jego bliscy, bagatelizują objawy ostrzegawcze, czekając, że objawy same się wycofają. Obecnie istnieje metoda lecznicza, pozwalająca przywrócić krążenie (udrożnić naczynie tętnicze) w danej tętnicy, a tym samym przerwać proces uszkadzania, niedokrwienia.

Metodę tą można jedynie zastosować do 4,5 godz. od pojawienia się pierwszych objawów ostrzegawczych. Przy czym najlepsze efekty uzyskuje się, im wcześniej poda się lek.

W Sosnowieckim Szpitalu Miejskim sp. z o.o. od ponad 10 lat funkcjonuje Oddział Udarowy, specjalizujący się w udzielaniu pomocy pacjentom z udarem mózgu. Oddział prowadzi leczenie trombolityczne udaru niedokrwiennego mózgu pacjentów spełniających kryteria do włączenia leku trombolitycznego. W ramach Oddziału prowadzi się również tzw. wczesną rehabilitację poudarową.

Oprócz jak najszybszego kontaktu pacjenta ze służbą zdrowia po wystąpieniu objawów ostrzegawczych konieczne jest, aby pacjent trafił na specjalistyczny oddział. Hasło „mózg" to czas, czyli im szybciej zostanie udzielona pomoc fachowa, tym mniejsze uszkodzenie mózgu – a co za tym idzie – mniejsze inwalidztwo.

Plan pracy ustalony!

Podczas styczniowych obrad sesji Rady Seniorów miasta Sosnowca został przedstawiony i zaakceptowany Ramowy Plan Pracy na rok 2018, a także jednogłośnie został przyjęty regulamin Rady Seniorów. W czasie obrad podjęto także uchwały o powołaniu nowych komisji. Radni będą pracować m. in. w Komisji ds. Promocji Zdrowia i Polityki Społecznej, Komisji ds. Kontaktów z Mieszkańcami i Organizacjami Pozarządowymi i Komisji ds. Edukacji. Kultury, Sportu i Rekreacji.

Członkowie Rady Seniorów wzięli udział w spotkaniu, które odbyło się 18 stycznia w Wyższej Szkoły Humanitas. W spotkaniu, które zostało zorganizowane przez Fundację Vicinity z Krakowa i sosnowieckie koło Stowarzyszenie Emerytów i Rencistów Policyjnych, wzięła udział m. in. Barbara Dolniak, wicemarszałek Sejmu RP. Tematyka poświęcona była m. in. sytuacji prawnej w służbach mundurowych a także polityce senioralnej. Ponadto w styczniu Rada Seniorów uczestniczyła w jasełkach w Przedszkolu Miejskim nr 12, gdzie wspólnie z dziećmi śpiewali kolędy. – Był to mile spędzony czas, zarówno dla dzieci jak i seniorów, który zakończył się poczęstunkiem i skromnymi upominkami – mówi Ewa Kamizela-Baranowska, która objęła funkcję rzecznika prasowego w Radzie Seniorów.

Radni – seniorzy nadal pełnią dyżury, w każdy poniedziałek od godz. 11.00 do 13.00 w budynku przy ul. Warszawskiej 9/110. W biurze udzielane są także bezpłatne porady prawne w każdy trzeci poniedziałek miesiąca, w godzinach od 11.00 do 13.00. **SK**

Ratownicy medyczni z Sosnowca czwartą ekipą w kraju

Znakomicie spisała się załoga Rejonowego Pogotowia Ratunkowego z Sosnowca w składzie: Jacek Błasiak, Mateusz Skalniak i Jakub Suder, która wzięła udział w Międzynarodowych Mistrzostwa w Ratownictwie Medycznym, jakie rozpoczęły się 23 stycznia w Bielsku-Białej. Bielskie Pogotowie Ratunkowe w zimowej scenerii zorganizowało mistrzostwa w ratownictwie medycznym już po raz trzynasty. W tym roku w mistrzostwach wzięło udział aż 46 zespołów z kraju i z za granicy, w tym SPZOZ Rejonowe Pogotowie Ratunkowe w Sosnowcu. Przez trzy doby, bo konkurencje odbywały się również w nocy, zespoły musiały wykonać osiem zadań. Nasza ekipa ostatecznie zajęła czwarte miejsce. Reprezentanci wykazali się ogromną wiedzą, umiejętnościami, doświadczeniem i niezwykłą siłą charakteru.

Organizatorzy nie przygotowali dla uczestników łatwych zadań, a dodatkowym utrudnieniem były jeszcze zimowe warunki atmosferyczne. I tak przykładowo ratownicy na terenie górskim Beskidu Śląskiego mieli za zadanie m. in. odszukanie i udzielenie pomocy czteroletniemu dziecku w stanie hipotermii. Ale to nie wszystko. Inne z zadań polegało na udzieleniu pomocy mechanikowi, któremu w hangarze lotniczym śmigło samolotu obcięło nogę. Ratownicy musieli także poradzić sobie z sytuacją, w której na stacji benzynowej, podczas tankowania autobusu, pasażerów zaatakowali terroryści. Ze względu na to, że hasłem przewodnim mistrzostw było hasło „Dyspozytor medyczny twoim partnerem", pojawiła się także konkurencja, w której ratownicy musieli wcielić się w rolę dyspozytorów i zebrać jak najwięcej przydatnych i ważnych informacji.

Sędziowie podliczyli punkty z poszczególnych zadań i ogłosili wyniki. Bezkonkurencyjni okazali się ratownicy z Krakowskiego Pogotowia Ratunkowego, drugie miejsce zajęła załoga z Świętokrzyskiego Centrum Ratownictwa Medycznego i Transportu Sanitarnego, a trzecie Wojewódzka Stacja Pogotowia Ratunkowego. Załoga Rejonowego Pogotowia Ratunkowego z Sosnowca, złożona z pracowników, którzy na co dzień pracują w stacji w Dąbrowie Górniczej, zajęła czwarte miejsce. Do podium zabrakło niewiele, dokładnie do trzeciego miejsca brakło zaledwie 0,7 punktu, a do drugiego 4,2. W nieoficjalnej punktacji załoga sosnowieckiego pogotowia pokonała wszystkie załogi z województwa śląskiego, zdobywając pierwsze miejsce. **SK**

reklama

Materiał promocyjny został sfinansowany ze środków pochodzących z 1% podatku dochodowego od osób fizycznych

reklama

JAK SZYBKO USUNĄĆ ZAĆMĘ?

Szacuje się, że rocznie na świecie na zaćmę choruje ponad 17 mln osób. Nieleczona może doprowadzić do ślepoty, dlatego bardzo ważne jest, aby jak najszybciej zdecydować się na zabieg. W Polsce w ramach NFZ, trzeba czekać bardzo długo w kolejce, w zależności od regionu, jest to nawet 6 lat!

Na Śląsku czas oczekiwania na zabieg to około 2 lata. Niestety, po takim czasie może się okazać, że jest już za późno i wzroku nie da się uratować. Dlatego coraz więcej osób decyduje się na wyjazd do Czech, gdzie zabieg można wykonać nawet w ciągu 14 dni.

Na terenie całego kraju działa polska firma OKULIS - Europejskie Centrum Okulistyczne, która organizuje takie leczenie w czeskiej Ostrawie. Co ważne, zabiegi w dużej części refundowane są przez NFZ.

- Od 2014 roku dzięki dyrektywie transgranicznej polscy pacjenci mogą skorzystać z leczenia zaćmy na terenie Unii Europejskiej. Czas oczekiwania na zabieg to zaledwie 2 tygodnie. My, jako **OKULIS**, zapewniamy pacjentom transport spod domu, pełną opiekę polskojęzyczną, badania kwalifikacyjne, najlepsze soczewki hydrofobowe renomowanych amerykańskich i niemieckich producentów, leki po zabiegu oraz załatwienie wszystkich formalności w NFZ. Koszt po stronie pacjenta za cały pakiet to zaledwie 999 zł. Kwotę można rozłożyć na nieoprocentowane raty – wyjaśnia Piotr Grzędziński – prezes firmy Okulis.

Firma OKULIS od początku powstania bardzo mocno wspiera seniorów, organizując na terenie całego kraju, bezpłatne badania wzroku oraz wykłady, mające na celu poszerzanie wiedzy na temat zaćmy i możliwości leczenia.

Aby poznać szczegóły dotyczące leczenia zaćmy bądź zarezerwować termin, wystarczy zadzwonić na numer: 32 610 00 01 lub wejść na stronę: www.okulis.pl.

List intencyjny podpisany

Powstanie Instytut Zagłębiowski

Krzysztof Polaczkiewicz

zdjęcia: Maciej Łydek

List intencyjny w sprawie powstania Instytutu Zagłębiowskiego został podpisany przez Arkadiusza Chęcińskiego, prezydenta miasta, Pawła Duszę, dyrektora Pałacu Schoena-Muzeum oraz prof. dr hab. Dariusza Nawrota (w środku), który obejmie funkcję dyrektora instytutu.

List intencyjny w sprawie uruchomienia Instytutu Zagłębiowskiego został podpisany 22 stycznia w Muzeum w Sosnowcu. Instytut powinien rozpocząć działalność jeszcze w pierwszym kwartale 2018 roku. Podpisy złożyli Arkadiusz Chęciński, prezydent Sosnowca, Paweł Dusza, dyrektor Pałacu Schoena-Muzeum w Sosnowcu oraz prof. dr hab. Dariusz Nawrot, który obejmie funkcję dyrektora instytutu.

W skład instytutu będą wchodzić naukowcy wywodzący się z uczelni wyższych. W prace instytutu zaangażować się będą mogli również pasjonaci Zagłębia Dąbrowskiego. – Jeśli chodzi o działalność naukową, to w planach mamy sesje i konferencje naukowe, dotyczące dziejów Zagłębia Dąbrowskiego, np. dotyczące odzyskania niepodległości czy udziału regionu w powstaniach śląskich, publikacje naukowe o wydarzeniach z dziejów regionu – wydawnictwa pokonferencyjne lub będące efektem prac badawczych, serię wydawniczą traktującą o wybitnych postaciach Zagłębia Dąbrowskiego, projekt „Historia mówiona" – nagranie relacji z osobami będących przedstawicielami pokolenia wojennego (urodzonymi przed wybuchem II wojny światowej), powojennego i najmłodszego, wychowanego w dobie transformacji ustrojowej w Polsce. Chcemy także przywrócić serię wydawniczą „Roczniki Sosnowieckie" – wylicza prof. Nawrot.

Instytut za zadanie będzie miał również popularyzację regionu. – Planujemy wystawy na tematy związane z dziejami Zagłębia Dąbrowskiego, publikacje popularnonaukowe, np. „Czy wiesz, że w Zagłębiu…" lub 10 pytań dotyczących przeszłości Zagłębia, itp., wykłady popularnonaukowe (zagłębiowskie rocznice), imprezy promujące szeroko rozumianą kulturę Zagłębia czy też wydarzenia związane z promocją przeszłości regionu (innowacyjności) oraz współczesnej aktywności gospodarczej i naukowej Zagłębia, podkreślających patriotyzm mieszkańców – dodaje prof. Nawrot.

– To historyczny i bardzo ważny moment. Chcemy edukować o Zagłębiu, pokazywać piękną i nieznaną historię naszego regionu. Instytut będzie współpracował z muzeami na terenie Zagłębia, a jego dyrektorem zostanie profesor Dariusz Nawrot. Pierwszą wystawę w Pałacu Schoena – Muzeum w Sosnowcu już mogę zapowiedzieć. Zgodnie z obietnicą, 8 marca, planowany jest wernisaż wystawy poświęconej Edwardowi Gierkowi, pod roboczym tytułem „Między Wschodem a Zachodem" – podkreśla prezydent Sosnowca.

Na ekspozycji znajdą się materiały ikonograficzne, a więc dokumenty, fotografie związane z jego życiem prywatnym, ale przede wszystkim z działalnością na terenie Zagłębia Dąbrowskiego, ze szczególnym uwzględnieniem Sosnowca. – Narrację ekspozycji wzbogacą pamiątki oddające klimat epoki oraz nagrania dźwiękowe i audiowizualne – zapowiada Paweł Dusza, dyrektor Pałacu Schoena-Muzeum w Sosnowcu..

Tytuł wystawy sugeruje przypomnienie prowadzonej przez I Sekretarza KC PZPR polityki zagranicznej, bardziej otwartej na kraje zachodnie.

reklama

WSPS
WYŻSZA SZKOŁA PLANOWANIA STRATEGICZNEGO

WWW.WSPS.PL

PIELĘGNIARSTWO
STUDIA LICENCJACKIE I MAGISTERSKIE
KURSY I SPECJALIZACJE DLA PIELĘGNIAREK

ZAJĘCIA W CENTRUM SYMULACJI MEDYCZNEJ

ZDROWIE PUBLICZNE
STUDIA MAGISTERSKIE

POLECANE STUDIA PODYPLOMOWE
BEZPIECZEŃSTWO I ZARZĄDZANIE KRYZYSOWE

RATOWNICTWO MEDYCZNE
WSPARCIE NA STARCIE
KURS DOSKONALĄCY + SEMINARIUM

ZACZNIJ STUDIA OD MARCA

155. rocznica wybuchu Powstania Styczniowego

Uroczystości upamiętniające 155. rocznicę wybuchu Powstania Styczniowego odbyły się 23 stycznia. Wiązanki kwiatów złożono pod tablicą umieszczoną na budynku Dworca Głównego, upamiętniającą zdobycie budynku przez powstańców styczniowych.

W uroczystościach wzięli udział m. in. wicemarszałek Sejmu Barbara Dolniak, poseł Waldemar Andzel, zastępca prezydenta Sosnowca Zbigniew Byszewski, sosnowieccy radni, przedstawiciele biur parlamentarzystów, kombatanci, przedstawiciele Polskiego Towarzystwa Turystyczno-Krajoznawczego im. Aleksandra Janowskiego w Sosnowcu oraz młodzież szkolna biorąca udział w Rajdzie Szlakami Powstania Styczniowego. **KP**

zdjęcia: Mariusz Binkiewicz

W uroczystościach wziął udział m.in. Zbigniew Byszewski, zastępca prezydenta miasta.

Uczniowie uczestniczyli także w Rajdzie Szlakami Powstania Styczniowego.

Zawodniczka ZKSz Sosnowiec mistrzynią Polski juniorów!

Złota Zuza

Krzysztof Polaczkiewicz

W Warszawie odbyły się mistrzostwa Polski juniorów w szabli kobiet i mężczyzn. W zawodach wzięła udział spora grupa zawodników z sosnowieckich klubów. Najwięcej powodów do radości po zakończeniu zmagań miała Zuzanna Cieślar. Zawodniczka Zagłębiowskiego Klubu Szermierczego sięgnęła po złoto i tytuł mistrzowski w rywalizacji indywidulanej i brąz w zmaganiach drużynowych.

Cieślar bez problemów poradziła sobie w fazie grupowej zawodów. Rywalizację pucharową rozpoczęła od wygranej 15:4 z Weroniką Borkowską z UKS Hajduczek Olszytn, następnie pokonała 15:7 Blankę Seredyńską (UKS 13 Białystok), a w ćwierćfinale wygrała 15:5 z Agatą Marciniak (O. Ś AZS Poznań). W półfinale Cieślar okazała się lepsza od zawodniczki AZS AWF Warszawa Marty Mazurek. Pojedynek, którego stawką był bój o złoto, zakończył się wygraną naszej zawodniczki 15:10. – Takim samym wynikiem zakończył się wielki finał, w którym Zuza zmierzyła się z zawodniczką z Białegostoku, Urszulą Kurzyną. Ostatni pojedynek był zwieńczeniem kapitalnego startu Zuzy, która potwierdziła, że w swojej kategorii wiekowej należy do najlepszych w kraju – nie krył zadowolenia Dawid Adamowski, trener zawodników i zawodniczek ZKSz Sosnowiec.

arc Zagłębiowski Klub Szermierczy

Zawodniczki Zagłębiowskiego Klubu Szermierczego w rywalizacji drużynowej zdobyły brąz.

Na ósmym miejscu zawody ukończyła Natalia Walas z TMS Zagłębie Sosnowiec. W sumie ZKSz i TMS Zagłębie zgłosiło do rywalizacji dziewięć zawodniczek. Liczniejszą ekipę miała tylko drużyna AZS AWF Katowice.

Cieślar stanęła na podium także w kolejnym dniu zmagań. Wraz z klubowymi koleżankami: Julią Cieślar, Martą Ziomek oraz Sandrą Strejczyk sięgnęła po brązowy medal w rywalizacji drużynowej.

W rywalizacji szablistów ZKSz wystawił w turnieju indywidualnym aż jedenastu reprezentantów, ale w czołówce znalazł się tylko Mikołaj Górski, który ukończył zmagania na ósmym miejscu.

Pamięci Jarka Galuska

arc

20 stycznia w nowej hali AWF Katowice rozegrany został turniej charytatywny piłki nożnej „Gali Cup", poświęcony pamięci Jarosława Galuska, byłego dziennikarza m. in.: „Dziennika Zachodniego", a przez ostatnie 10 lat „Trybuny Górniczej".

Popularny „Gali" przez lata pisał o sporcie, także o wydarzeniach w naszym mieście. W memoriale wzięło udział osiem drużyn, w tym ekipa Urzędu Miejskiego w Sosnowcu, która ostatecznie ukończyła zmagania na szóstym miejscu. – Jako „pismak" nie zapominał o aktywności sportowej – brał udział w mistrzostwach Polski dziennikarzy w koszykówce, był bramkarzem drużyny „DZ" w piłkarskich mistrzostwach naszej grupy wydawniczej. Grał też w tenisa ziemnego i stołowego. Tym razem zagraliśmy już bez niego, ale dla jego synów – podkreślał Tomasz Kuczyński, dziennikarz „Dziennika Zachodniego", który zasłużył na wielkie słowa uznania przy organizacji zmagań.

W czasie turnieju do kupienia były, w formie charytatywnych cegiełek, kalendarz „Trybuny Górniczej" (m. in. ze zdjęciami wykonanymi przez Jarka) i albumy Press Focus „Polacy do boju". Sportowe sukcesy w 2017 roku". Turniej symbolicznie zaczęli synowie Jarka Galuska – Hugo i Ignacy. Hugo był kapitanem drużyny „Trybuny Górniczej". Trafił tam po upadku podczas jazdy rowerem w Beskidach, w Rychwałdzie. W wielkim finale Urząd Miasta Katowice pokonał po rzutach karnych Drużynę Dziennikarzy w rzutach karnych 4: 2. W regulaminowym czasie gry był remis 1: 1. Kolejne miejsca zajęli: 3. Press Focus, 4. Kumple Galuska, 5. Dziennik Zachodni, 6. UM Sosnowiec, 7. Sąd Rejonowy Katowice-Wschód, 8. Trybuna Górnicza. Jarosław Galusek zmarł w niedzielę 23 lipca 2017 w szpitalu w Bielsku-Białej. **KP**

Szczęśliwa trzynastka

Trzy złote, cztery srebrne i sześć brązowych medali to dorobek dżudoków Budowalnych wywalczony podczas Mistrzostw Śląska, które odbyły się w Bytomiu.

Sosnowiczanie zdobyli medale we wszystkich grupach wiekowych: młodzikach, juniorach młodszych i juniorach. Po złoto sięgnęli m. in. Wojciech Sosna, Aleksandra Wybańska i Kaja Orzechowska. Srebrne medale wywalczyli: Mateusz Osiak, Daniel Solecki, Aleksandra Dudek i Wiktoria Lis. Na najniższym stopniu podium uplasowali się: Dawid Dutkiewicz, Kacper Kacprzak, Oskar Kamieniecki, Piotr Kokosza, Marcelina Wrocławek i Wiktoria Gębka.

– Tuż za podium po przegranej walce o brązowy medal znaleźli się Bartosz Postrach, Mateusz Kaczmarek, Michał Kaczmarek, Adrian Jakubczyk i Wanessa Witkowska. Z kolei siódme miejsce zajęli Tymek Witt, Aleksandra Szostak, Jakub Michalik, Kamil Synowski i Kamil Popiel. Cała ekipa zasłużyła na wielkie słowa uznania. Nasi reprezentanci pokazali moc – nie krył zadowolenia Marian Jasiński, trener dżudoków Budowlanych. **KP**

XXIII Memoriał im. Włodzimierza Mazura za nami

LEGIA WARSZAWA WYGRAŁA KOLEJNĄ EDYCJĘ MEMORIAŁU WŁODZIMIERZA MAZURA. TYM RAZEM W HALI PRZY UL. ŻEROMSKIEGO RYWALIZOWALI JEDNAK NIE SENIORZY, ALE PIŁKARZE Z ROCZNIKA 2003.

Wojciech Rejdych/www.zaglebie.eu

Podczas tegorocznego Memoriału publiczności zaprezentowała się sosnowiecka młodzież.

Gospodarze, drużyna Zagłębia, zajęła drugie miejsce. Patronat honorowy nad imprezą, w której oprócz wyżej wymienionych drużyn wystąpiły Olimpii Elbląg, Beskidu Andrychów, Piasta Gliwice, BKS-u Bielsko, objęła Katowicka Strefa Ekonomiczna.

Gospodarze rozpoczęli zmagania od porażki 3:4 z Beskidem Andrychów, następnie rozgromili 12:1 BKS Bielsko-Biała, pokonali 4:3 Piast Gliwice, wygrali 6:0 z Olimpią Elbląg i ulegli 0:7 Legii, która zwyciężyła z kompletem wygranych.

Pokazowy mecz rozegrali piłkarze z rocznika 2008, reprezentanci Akademii im. Włodzimierza Mazura

Zagłębie wystąpiło w składzie: Konrad Balas, Mikołaj Majchrzak, Hubert Sych, Maksym Niemiec, Marcel Feszter, Jakub Kulesza, Wiktor Zarzycki, Daniel Dąbrowski, Bartosz Chęciński, Kacper Wojda, Dominik Kaczmarczyk, Jakub Krzeszowiec.

Podczas memoriału nie zabrakło występów artystycznych. Publiczności zaprezentowały się cheerleaderki, a także Dawid Krzyżowski, który czarował publiczność pokazem Football Freestyle-u. Pokazowy mecz rozegrali piłkarze z rocznika 2008 Akademii im. Włodzimierza Mazura. Odbył się także mecz sympatyków Zagłębia Sosnowiec z przedstawicielami naszego klubu. W ekipie tych drugich z dobrej strony pokazał się m. in. Dariusz Dudek, obecny trener Zagłębia. Spotkanie zakończyło się wygraną przedstawicieli klubu 8:3. **KP**

Mistrzostwa Domów Dziecka w Yorkyballu

Za nami kolejna odsłona Mistrzostw Domów Dziecka w Yorkyballu. W tym roku uczestnicy nie tylko rywalizowali na małych boiskach, ale również rozgrywali mecze w FIFĘ 18.

W mistrzostwach, które odbyły się w Sosnowcu, wzięły udział drużyny z Sosnowca, Sarnowa, Katowic, Kłobucka, Piekar Śląskich, Kraśnika, Kołaczkowa, Skopania, Chorzowa, Rajska i reprezentacja Nadziei na Mundial. Mistrzostwa odbyły się w dwóch kategoriach wiekowych: rocznik 2000 i młodsi oraz OPEN. W pierwszej zwyciężyli wychowankowie z Sosnowca, drugie miejsce wywalczyło Kołaczkowo, a trzecie Rajsko. W tej kategorii najlepszym zawodnikiem został Marcin Chwaszczak z Chorzowa. W kategorii OPEN także triumfował Sosnowiec, drugi był Kraśnik, a trzeci Kłobuck. Najlepszym zawodnikiem został Artur Pałasz z Sosnowca. W kategorii OPEN mógł wystąpić były wychowanek lub wychowawca. Przy okazji III Mistrzostw Domów Dziecka w Yorkyballu zorganizowane zostały I Mistrzostwa w E – Sporcie Fifa 18. Pierwsze miejsce zajął Dawid Kubisztal, drugi był Norbert Kamrowski, a trzeci Karol Surowiec. **KP**

arc

Wychowankowie z Sosnowca okazali się bezkonkurencyjni.

Gdzie jest kolonia robotnicza Glück Auf?

Osiedle przy ul. Mikołajczyka 32-48A. W czasach Polski Ludowej 12 domów z pierwotnego założenia było przeznaczonych dla pracowników kopalni „Sosnowiec", a pozostałe 6 (nowszych) dla załogi huty „Cedler".

Każdy, kto choćby liznął spraw związanych z dziejami naszego regionu, doskonale wie, że historia Sosnowca roi się od tajemnic, zagadek i białych plam. Zdarza się, że jej fascynaci – zarówno zawodowi historycy jak i domorośli badacze – wyprowadzani są na manowce lub podstępnie wciągani w ślepe uliczki. Tak jest w przypadku kolonii robotniczej Glück Auf*.

Sprawa z pozoru wydaje się prosta. Jednak już wstępne zagłębienie się w zagadnienie ukazuje spore nieścisłości. W tekstach dotyczących tego osiedla podawane są rozbieżne informacje**. Jan Przemsza-Zieliński opisuje kolonię Glück Auf (znaną także pod potoczną nazwą Glykał) jako istniejącą onegdaj u zbiegu ulic Lipowej i Mikołajczyka. Dzisiaj dokładnie w tym miejscu znajdują się plac pokryty samosiejkami, pośród których króluje dorodny modrzew (Mikołajczyka 26). Plac sąsiaduje z garażami oraz myjnią samochodową. Zieliński podaje, że kolonia istniała już w czasach, gdy Sielec wraz z Dębową Górą należał do Ludwika Anhalt Coethen von Pless. Możemy więc z grubsza przyjąć, że miało to miejsce w pierwszej połowie XIX stulecia.

Z kolei Ewa Chmielewska z sosnowieckiego Muzeum identyfikuje Glück Auf jako kolonię 12 domów*** położonych przy ul. Mikołajczyka (numery 32-42A), nieco na południe od linii kolejowej biegnącej w kierunku Kielc (dawna Kolej Iwanogrodzko-Dąbrowska). Jako czas wzniesienia kolonii podany jest przełom lat 60. i 70. wieku XIX (fot. 1).

Niejasne jest również przeznaczenie osiedla. Jeżeli przyjmiemy czas oraz lokalizację podaną przez Jana Przemszę-Zielińskiego, to należałoby przyjąć, że osiedle mogło powstać dla robotników kopalni „Nadzieja Ludwika" (niem. Ludwigshoffnung). Kopalnia ta została założona jako odkrywka już w roku 1806 roku.

Dom przy ul. Mikołajczyka 17. Podobnie jak pozostałe opisywane w artykule budynki, przez dziesięciolecia należał do Gwarectwa Hrabia Renard.

Jeżeli natomiast założymy, że kolonia powstała nieco później i znajdowała się w miejscu wskazanym przez Ewę Chmielewską, to możemy domniemywać, że zamieszkiwali ją robotnicy działającej w latach 1863-1892, położonej w pobliżu (w kier. płd.) kopalni „Andrzej" (niem. „Graf Andreas"). Odrobinę dalej (w kier. płd.-zach.) funkcjonowała także kopalnia „Fryderyk" / „Fryderyka" (niem. Graf Friedrich) – jednak zakończyła ona działalność w 1868 roku, co raczej dyskwalifikuje ją jako osiedle dla pracujących tam górników. Na Glück Auf-ie hipotetycznie mogli również mieszkać pracownicy kopalni „Ludmiła" (1863-1881), a także inni robotnicy, związani zawodowo z Gwarectwem Hrabia Renard.

Nieco więcej światła na sprawę rzucają mapy. To, co się na nich znajduje lub to czego na nich brak, daje nam co prawda nieostry, ale jednak obraz, z którego możemy wysnuć wnioski. Musimy jednak pamiętać o możliwych błędach i zachować czujność potrzebną każdemu historycznemu detektywowi.

Mapa topograficzna specjalna Zagłębia Dąbrowskiego w skali 1:10 000 okresu 1914-1918. Źródło: Otwarty Regionalny System Informacji Przestrzennej – www.mapy.orsip.pl.

„Karta ogólna położenia Zakładów Górniczych Rządowych w Królestwie Polskim. Okręgu Zachodniego z oznaczeniem utworów ziemi w przybliżeniu" – interesująca mapa z 1846 roku zawiera informację o obiekcie opisanym jako „Szczęść Boże". Jednak skala ok. 1: 126 000 nie pozwala na precyzyjną i jednoznaczną lokalizację. Nie mniej jednak mamy pewien ślad, który wymaga sprawdzenia i dalszych dociekań. W ich wyniku może się okazać, że Glück Auf u zarania swego istnienia nosił bardziej swojsko brzmiącą nazwę. Możliwe, że obie nazwy były używane jednocześnie. Z pewnością niemieccy górnicy sprowadzeni do pracy w pierwszych zagłębiowskich kopalniach zamiast łamać sobie język na polskich „szcz" i „ść" woleli mówić „po swojemu".

W chronologicznej kolejności na następnej dość dokładnej tzw. mapie Hempla z 1856 roku próżno szukać jakichkolwiek śladów interesującej nas nazwy. Nie ma ich w miejscach, w których spodziewalibyśmy się je zastać. Są natomiast w bliskim położeniu nieopisane, ale precyzyjnie oznaczone budynki. Być może kolonia pierwotnie miała nieco inną lokalizację, bliżej kopalni „Nadzieja Ludwika", a może w tym czasie po prostu jeszcze jej nie było lub autor mapy nie uznał za stosowne o niej poinformować?

Następna arcydokładna, pochodząca z 1860 roku Mapa Szczegółowa Dóbr Sielce, nie pozostawia złudzeń. Nie znajdziemy tutaj nic, co choćby przypominałoby ciąg liter Glück Auf. To nieco dziwne, bo są opisane inne małe pobliskie osady, takie jak Berkowizna czy Kuźnica.

Zdecydowany przełom przynosi fenomenalny plan z końca lat 70. XIX stulecia. Glück Auf po raz pierwszy pojawia się w całej okazałości. Twórcy mapy w sposób precyzyjny wskazali zabudowania składające się z dużego budynku w kształcie odwróconej litery „L" oraz drugiego mniejszego obiektu, który znajdował się na wspomnianej działce obok myjni. To właśnie tę lokalizację podaje Jan Przemsza-Zieliński. Warto zwrócić uwagę na fakt, że w bliskim sąsiedztwie działała wówczas kopalnia „Fanny", co może sugerować, że obiekt był z nią związany. Czyżby zatem Glück Auf powstał w miejscu, który wskazuje Jan Przemsza Zieliński i w czasie, o którym pisze Ewa Chmielewska? Dodam, że na tym samym planie zaznaczono również 12 budynków „południowej opcji" tej kolonii. Nie opisano ich jednak w jakikolwiek sposób.

Na niemieckich mapach z początku XX wieku preferowana jest lokalizacja wskazana przez Ewę Chmielewską. Pojawia się natomiast nieco inna pisownia: Col. Glückauf. W tym miejscu warto zadać pytanie, czy aby Glück Auf „północny" i „południowy", nie jest jednym i tym samym założeniem patronackim rozdzielonym sztucznie poprzez budowę (w 1887 roku) linii kolejowej? Może duży budynek na północy był przeznaczony dla urzędników, a 12 mniejszych domów dla robotników? W celu jeszcze większego zamglenia sprawy chciałbym wspomnieć o 4 zbudowanych najprawdopodobniej na początku XX w. domach znajdujących się jeszcze dalej na północ (ul. Mikołajczyka 3, 6, 9, 11). Obiekty te są bliźniaczo podobne (choć nie identyczne) z grupą 12 najstarszych i 6 późniejszych domów przy ul. Mikołajczyka. Również obok wspomnianej myjni przy ul. Lipowej (fot. nr 3) znajduje się podobny budynek (ul. Mikołajczyka 17). Trzeba jednak pamiętać, że zabudowania (przypominające czworaki) domniemanego szeroko pojętego Glückaufu pochodzą co najmniej z trzech różnych, znacznie oddalonych od siebie okresów. Jest to swego rodzaju fenomen. Należy także wziąć pod uwagę, że wszystkie budynki znajdują się przy tej samej, choć nieco poszatkowanej licznymi przebudowami ulicy.

W sposób bardzo interesujący przedstawia frapującą nas sprawę mapa niemiecka z okresu I wojny światowej (fot. 2). Glückauf oznaczony jest w lokalizacji „północnej", zaś 12 domów opisano jako kol. Andreas – czyli kolonię kopalni „Andrzej".

Na mapach wydanych już po I wojnie oznaczenie Glückauf znika zupełnie, natomiast opis Kolonia Andrzej pojawia się konsekwentnie w okolicach 12 domów. Być może wynika to z niechęci do pozostawiania obco brzmiących nazw tuż po odzyskaniu niepodległości. Pewną ciekawostkę stanowi także fakt, że nawet na niemieckim planie miasta Sosnowca z 1942 roku Glückauf również nie występuje.

Powyższe wstępne i może nazbyt skomplikowane wywody nie dają pełnej odpowiedzi na nurtujące nas pytania. Mam nadzieję, że przyczynią się jednak do rozwiązania tej regionalnej zagadki. Może niebawem ktoś w sposób jednoznaczny powie nam w końcu, gdzie jest, albo raczej był Glück Auf? Zatem z niecierpliwością czekam na wszelkie informacje na ten temat.

Tekst i zdjęcia: Artur Ptasiński
Centrum Informacji Miejskiej, tel. 32-265-60-04.

Podczas pisania artykułu korzystałem z map udostępnionych przez Grzegorza Onyszko, Rafała Bryłę, Sławomira Dębskiego oraz z map dostępnych na stronie internetowej Otwartego Regionalnego Systemu Informacji Przestrzennej: mapy. orsip. pl.

* „Gluck Auf" jest niemieckim odpowiednikiem polskiego górniczego pozdrowienia „Szczęść Boże".
** Informacje te opublikowano m. in. w wydawnictwach: Jan Przemsza-Zieliński „Sosnowiec znany i nieznany" – Sosnowiec 1997 oraz Ewa Chmielewska „Historyczne kolonie i osiedla robotnicze w Sosnowcu" – Sosnowiec 2009.
*** Pierwotnie wzniesiono 12 domów w dwóch równoległych rzędach. W każdym przygotowano mieszkania dla czterech rodzin. Przy domostwach zbudowano również komórki i wychodki. Po II wojnie światowej osiedle powiększyło się o kolejnych 6 domów. Powstały one na terenie dawnego folwarku przylegającego od południa do pierwotnego założenia.

Nula Stankiewicz w recitalu „Byle nie o miłości”

arc

Niezapomniane piosenki Agnieszki Osieckiej zaśpiewa już 24 lutego w Sali Widowiskowo-Koncertowej Nula Stankiewicz w specjalnie przygotowanym koncercie, zatytułowanym „Byle nie o miłości”. Nula Stankiewicz i Janusz Strobel stworzyli recital o dość przewrotnym tytule, więc i koncert jest wyjątkowy, a to wszystko za sprawą fragmentów wywiadów z Agnieszką Osiecką, które są prezentowane pomiędzy utworami. Filmiki te budują niesamowity klimat koncertu i są niejako łącznikiem pomiędzy piosenkami – tymi znanymi, ale odmienionymi poprzez aranżacje, jak i tymi, które zostały znalezione w zakamarkach radiowych archiwów. To koncert dla tych, którzy lubią nucić przeboje poetki, ale także dla tych, którzy są ciekawi nowych, jazzowych, nierzadko zaskakujących interpretacji. Będzie to jednocześnie premiera nowej płyty Nuli Stankiewicz, poświęcona twórczości Agnieszki Osieckiej. Koncert będzie realizowany pod patronatem Fundacji Okularnicy im. Agnieszki Osieckiej oraz Radia RDC. W trakcie koncertu będą także wyświetlane materiały archiwalne dotyczące życia i twórczości poetki. Koncert rozpocznie się o godz. 18.00. Bilety są w cenie 20 i 30 zł, dostępne online na stronie: www.kiepura.pl, w kasie Sali Widowiskowo Koncertowej „Muza” i w kasie Energetycznego Centrum Kultury. **SK**

Starcie gigantów, czyli Pan Fałsz & Tymek Bies w „Muzie”

arc

Piąty odcinek SuperWirtuozów, czyli familijny spektakl muzyczny z gościnnym udziałem Tymoteusza Biesa, wybitnego pianisty młodego pokolenia, uczestnika ostatniej edycji konkursu Chopinowskiego, odbędzie się 18 lutego w Sali Koncertowo-Widowiskowej „Muza”. Tym razem artysta zmierzy się na pianistycznym ringu z samym Panem Fałszem, który po długiej nieobecności powróci, by odebrać nam magiczną moc muzyki. Towarzyszyć im będzie Satellite Orchestra pod dyrekcją Macieja Cisowskiego. Spektakl trwa ok. 60 minut. SuperWirtuozem jest 22-letni pianista, Tymoteusz Bies, student I roku studiów II stopnia w Akademii Muzycznej im. Karola Szymanowskiego w Katowicach, w klasie fortepianu prof. Zbigniewa Raubo. Laureat wielu prestiżowych konkursów pianistycznych i kameralnych, m. in. VIII Ogólnopolskiego Festiwalu „Chopinowskie interpretacje młodych” (III nagroda), czy Ogólnopolskiego Konkursu Pianistycznego im. F. Chopina (V nagroda – 2013, II nagroda – 2017). Swoją wiedzę i umiejętności pogłębia, pracując podczas kursów mistrzowskich ze światowej sławy pedagogami, wśród których znajdują się prof. Andrzej Jasiński, prof. Kevin Kenner, prof. Tobias Koch, prof. Janusz Olejniczak, prof. Piotr Paleczny, prof. Dang Thai-Son. Koncert rozpocznie się o godz. 16.00. Bilety są w cenie 10 zł oraz dostępne online na stronie: www.kiepura.pl, w kasie Sali Widowiskowo – Koncertowej „Muza” oraz w kasie Energetycznego Centrum Kultury. **SK**

Zaśpiewaj w festiwalu piosenki „World Song”

Międzynarodowy Festiwal Piosenki „Word Song” już po raz drugi organizuje Ognisko Pracy Pozaszkolnej nr 1 w Sosnowcu. Konkurs jest skierowany do dzieci i młodzieży uczącej się w Polsce, jak i za granicą. Uczestnicy mają zaprezentować dwa utwory, jeden w języku ojczystym, drugi w języku obcym. Festiwal odbywa się w dwóch etapach. Podczas pierwszego etapu piosenkę w języku ojczystym uczestnicy nagrywają na dowolnym nośniku, a nagranie należy przesłać do organizatora w formacie mp3, wma lub wav. Warunkiem uczestnictwa w festiwalu jest dostarczenie nagrania wraz z kartą zgłoszenia. Na podstawie nadesłanych nagrań jury wybierze finalistów, którzy zostaną zaproszeni na festiwal i podczas przesłuchań zaprezentują oba przygotowane utwory. Czas prezentacji obu utworów nie może przekraczać 10 min. W konkursie mogą wziąć udział tylko soliści.

Przesłuchania konkursowe odbędą się 16 marca w Sali Widowiskowo-Koncertowej „Muza” w Sosnowcu. Regulamin konkursu można znaleźć na stronie: www.opp1.sosnowiec.ehost.pl. Można pisać także na e-mail:opp1@sosnowiec.edu.pl lub dzwonić pod nr tel. 32 265 11 97. **SK**

Piosenki Anny Jantar w nowej odsłonie

„Tribute to Jantar” to projekt, w którym najlepsi uczestnicy programów „The Voice of Poland”, „Twoja Twarz brzmi znajomo” oraz „Mam Talent” śpiewają utwory Anny Jantar. Ten niezapomniany koncert odbędzie się 24 marca w Sali Widowiskowo-Koncertowej „Muza”. Marek Kaliszuk, który jednocześnie prowadzi koncert, Arek Kłusowski, Katarzyna Sawczuk i kilku innych wokalistów, którzy dotarli do ścisłych finałów muzycznych show, ukażą zupełnie nieznane, dość zróżnicowanie, a zarazem nowatorskie aranżacje utworów Anny Jantar. Uczestnicy koncertu usłyszą m. in. „Tylko mnie poproś do tańca”, „Nic nie może wiecznie trwać”, czy „Najtrudniejszy pierwszy krok”, a to wszystko przy akompaniamencie bandu na żywo. Koncert zaplanowano na 24 marca o godz. 18.00. Bilety są w cenie 80 i 90 zł. Sprzedaż biletów przez stronę: www.kupbilecik.pl oraz w kasie „Muzy”. **SK**

arc

ZAŚPIEWAJĄ: Marek Kaliszuk, Michał Grobelny, Ernest Staniaszek, Jagoda Kret, Kamil Bijoś, Arek Kłusowski, Małgorzata Nakonieczna i Katarzyna Sawczuk.

BAND: Krzysztof Mroziak – piano, akordeon, aranżacje, kierownik muzyczny, Łukasz Belcyr – gitara Konrad Kiełbasa – bas, Sylwester Malinowski – perkusja, Krystian „Elvis” Balawender – trąbka, Władysław Wiater – saksofon, Sebastian Ziółkowski – puzon.

Dla naszych Czytelników przygotowaliśmy dwa podwójne zaproszenia do odebrania w naszej redakcji.

Raz Dwa Trzy i mistrz Młynarski

Zespół, który od lat udowadnia, że można podążać własną drogą, trzymać się własnych pomysłów i estetyki, a przy tym osiągnąć popularność, czyli Raz Dwa Trzy, zagra 18 marca w Sali Widowiskowo-Koncertowej „Muza”. Fani i wielbiciele Raz Dwa Trzy kochają Adama Nowaka i jego zespół za senne bosanowy, kojące rytmy reggaeowe, miękko otulające dźwięki gitar, akordeonu i kontrabasu. Adam Nowak nie boi się pytań o rzeczy trudne i ostateczne, a jego liryka porusza i pozostaje w słuchaczu. Tym razem zespół zaprezentuje utwory z albumu „Raz, Dwa, Trzy – Młynarski”. Płyta powstała w wyniku bezpośredniej sugestii Wojciecha Młynarskiego i zyskała ogromne uznanie wśród publiczności, miano podwójnej platyny, Nagrodę Fryderyka 2008 w kategorii album roku pop. Zespół zagrał z tym materiałem kilkaset świetnie przyjętych koncertów w Polsce i za granicą. Dla upamiętnienia zmarłego niedawno mistrza Wojciecha Młynarskiego, jak i z powodu jubileuszu nagrania płyty, planujemy przypomnienie publiczności piosenek Wojciecha Młynarskiego oraz specjalnie przygotowanych nowych utworów w trakcie specjalnych koncertów. Koncert rozpocznie się o godz. 18.00. Bilety są w cenie 70, 75, 80 i 90 zł, do kupienia w biurze turystycznym Panda Tour przy ul. Targowej 2 w Sosnowcu oraz przez stronę: www.kupbilecik.pl. **SK**

arc

Dla naszych Czytelników przygotowaliśmy dwa podwójne zaproszenia, do odebrania w naszej redakcji.

WAŻNE TELEFONY

Urząd Miasta:
Centrala (32) 296 06 00
Informacja ogólna
(32) 296 05 28-29
Miejski Rzecznik Praw Konsumentów
(32) 296 04 28
Straż Miejska
(32) 296 06 53-54
Komenda Miejska Policji
997, (32) 296 12 00, 296 12 55
Komenda Miejska Państwowej Straży Pożarnej
998, (32) 266 04 01 do 02
Pogotowie Ratunkowe 999,
(32) 292 16 04, 292 16 40
Pogotowie Gazowe
(32) 266 33 56
Pogotowie Energetyczne
991
Ośrodek Interwencji Kryzysowej
(32) 298 93 87
Izba Wytrzeźwień
(32) 266 10 30
Schronisko dla zwierząt
(32) 293 75 56

Litery z pól dodatkowo ponumerowanych w prawym dolnym rogu dadzą rozwiązanie, które prosimy przesyłać do 25 lutego pod adres redakcji: 41-200 Sosnowiec, ul. 3 Maja 11.

Wśród autorów poprawnych rozwiązań rozlosowane zostaną nagrody, które prosimy odbierać osobiście w redakcji.

Poziomo: 1 – strefa roślinna w północnej Europie, 5 – pokrowiec na broń, 8 – wnęka, 9 – niewyraźna mowa, 10 – leń, 11 – miedziana lub z… kremem, 12 – wykaz błędów w książce, 14 – podium dla kata, 16 – partner kury, 17 – broń zakładana na palce, 19 – zaliczka, 21 – człowiek lodu, 22 – męskie imię rosyjskie, 25 – rzadkość, 28 – detaliczny, hurtowy lub np. obwoźny, 29 – podwórkowa zabawa, 30 – kukułka gwarowo, 32 – dyskusja, 34 – błękit, 35 – ósma planeta w Układzie Słonecznym, 36 – imię autora książek o przygodach Tomka Wilmowskiego, 37 – norweski dramatopisarz, 38 – drąży kamień, 39 – Tina, babcia rocka.

Pionowo: 1 – pastylka, 2 – sklejka, 3 – przerwa w teatrze, 4 – coś z owoców morza, 5 – gra w karty, 6 – nędza, 7 – morski ptak, 13 – śpiewał o chłopcach radarowcach, 15 – skandynawski kraj, 18 – tarcza Zeusa, 20 – ironia, 23 – kakaowe ciasto, 24 – krzew o skórzastych liściach, 26 – oddział fabryki z krosnami, 27 – narkotyk z konopi indyjskich, 28 – do niego podłączają się strażacy, 31 – ubikacja lub… fragment, 33 – zderzak.

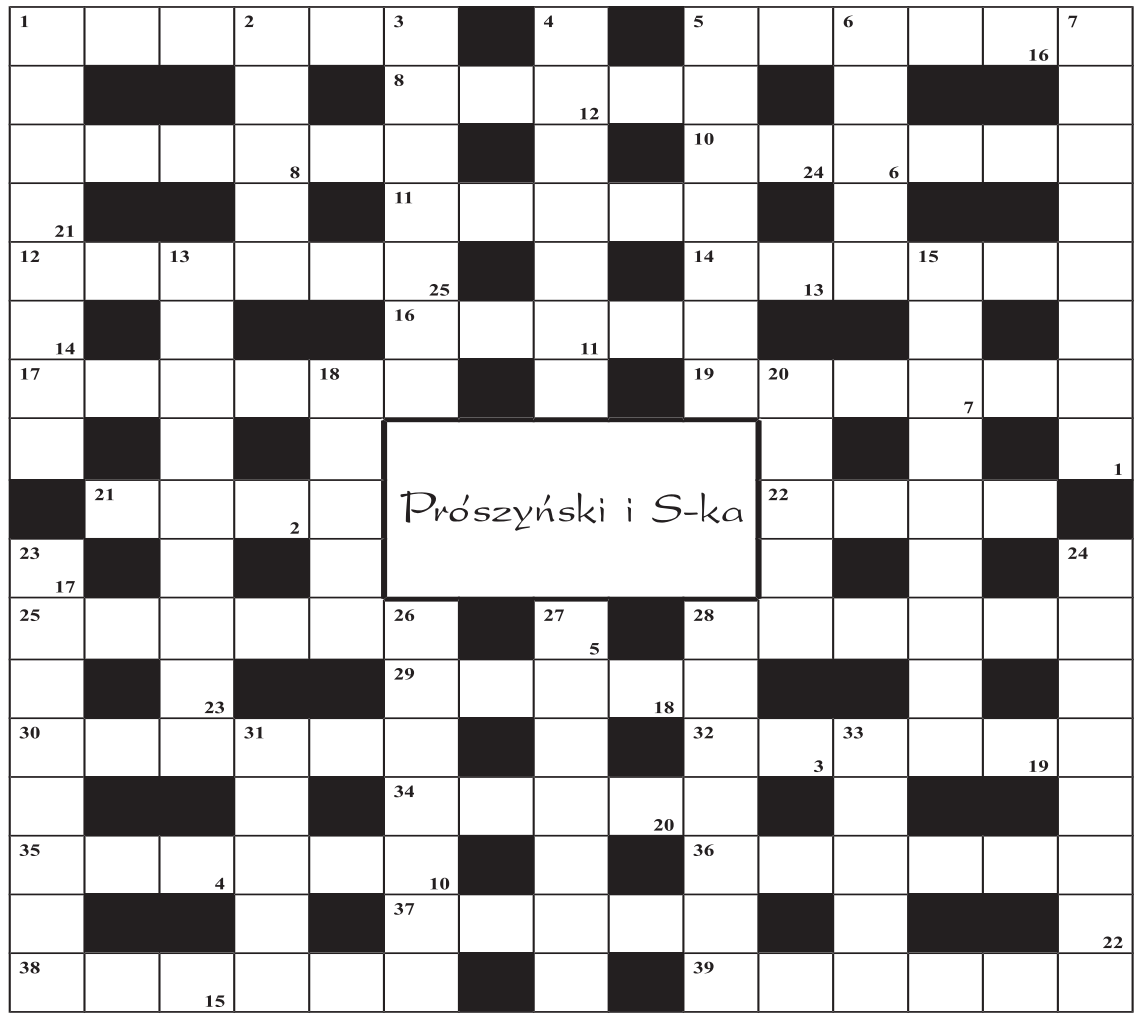

Nagrody ufundowało Wydawnictwo Prószyński i S-ka.

Rozwiązanie krzyżówki nr 1 /2018, KATARZYNA PUZYŃSKA – MOTYLEK
Nagrody otrzymują: Jadwiga Lenart, Anna Swoboda oraz Marian Klimek z Sosnowca.
UWAGA! Jedna osoba może przysłać jedno rozwiązanie.

KUPON
krzyżówka nr 2/2018

Dennis Lehane

Pokochać noc (Wyd. Prószyński i S-ka)

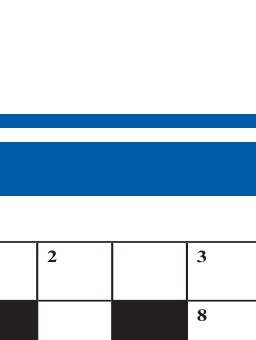

Rachel Childs, córka sławnej pisarki i była dziennikarka telewizyjna, żona dziedzica wielkiej firmy, Briana Delacroixa, prowadzi życie, które może wzbudzać zazdrość. Ale pozory mylą.

Mieszka w luksusowym apartamentowcu i boi się z niego wychodzić.

Skrywa tajemnicę, a ta doprowadza ją do obłędu.

Żyje na co dzień z człowiekiem, który nie jest tym, za kogo się podaje.

I gdy pewnego deszczowego dnia Rachel ku własnemu zdziwieniu wychodzi z domu, na ulicy zauważa coś, co przewraca jej świat do góry nogami. I choć bardzo by chciała, nie może dłużej udawać, że wszystko jest w porządku, bo stawką w tej grze jest jej życie. Kobieta, która nie wierzyła w siebie, a bezgranicznie ufała mężowi, w dramatycznych okolicznościach jest zdana na własną inteligencję i odwagę. Kobieta, która uciekała przed mrokiem tego świata, musi w tym mroku żyć – i przeżyć…

Data wydania: 6 luty 2018 r.

Jacek Skowroński, Maria Ulatowska

Kartka ze szwajcarskim adresem (Wyd. Prószyński i S-ka)

Historia, która nie miała prawa się wydarzyć i pewnie tak by się stało, gdyby nie fakt, iż jest prawdziwa.

Czy warto przechowywać stare świstki? Szczególnie te z tajemniczym szwajcarskim adresem?

Maria i Czesław, babcia i dziadek autorki, główni bohaterowie „Historii spisanej atramentem", próbują ułożyć sobie życie w Kostromie, a tymczasem świat ogarniają niepokoje, które burzą ustabilizowane życie obojga.

Czy Maria zdoła pokonać niebezpieczeństwo, zagrażające jej i jej dziecku? Czy dwie słabe kobiety poradzą sobie z zagrożeniem, nadchodzącym z najmniej spodziewanej strony?

Trudno się nie pogubić, gdy nagle okazuje się, że ktoś, komu bezgranicznie ufaliśmy, knuje podstępny plan.

Matylda i Janusz ruszają tropem sekretnej korespondencji Marii sprzed lat.

Data wydania: 13 luty 2018 r.

Izabella Frączyk

Za stare grzechy (Wyd. Prószyński i S-ka)

Pełna humoru i wzruszeń opowieść o miejscu, gdzie mógłbyś być gościem, a najchętniej pozostałbyś na dłużej…

Rodzina Stachowiaków od wielu lat zarządza stacją narciarską na Podhalu. Rozległe interesy idą świetnie do chwili rodzinnego nieszczęścia. Rodzina musi stawić czoła nowej rzeczywistości, ponadto każdemu jej członkowi mocno komplikuje się życie osobiste. A wszystko to na tle wymagającego troski biznesu – czyli ukochanego pensjonatu Szarotka i popularnej stacji narciarskiej Śnieżna Grań.

Jak od kuchni wygląda prowadzenie dużego pensjonatu? Czy młodym i niedoświadczonym dzieciom powiedzie się kontynuacja interesu rodziców? I czy wśród codziennych obowiązków uda się im zatrzymać, żeby dostrzec to, co naprawdę ważne?

Witaj w Śnieżnej Grani! Pozwól sobie na lampkę grzanego wina przy kominku i spotkaj się z bohaterami wciągającej sagi.

„Za stare grzechy" to pierwszy tom nowego cyklu Izabelli Frączyk.

Data wydania: 27 luty 2018 r.

Kulturalne czwartki w kinie „Helios"

„Kultura Dostępna" w kinach to akcja kina „Helios", która rozpoczęła się w 2015 roku. Co tydzień, w każdy czwartek o godz. 13.00 i 18.00 wyświetlane będą polskie filmy w ramach ogólnopolskiego projektu pt. „Kultura Dostępna". Projekt umożliwia szerokiej publiczności dostęp do nowych i docenianych polskich filmów. Głównymi organizatorami projektu są Narodowe Centrum Kultury oraz Ministerstwo Kultury i Dziedzictwa Narodowego wraz z całą siecią kin „Helios" w Polsce. Projekt skierowany jest do wszystkich, którzy kochają polskie filmy i chcieliby zobaczyć je w rozsądnej cenie. Bilety na seanse w ramach „Kultury Dostępnej" kosztują jedynie 10 zł. Więcej na: www.kulturadostepna.pl. **red**

NA DUŻYM EKRANIE W NAJBLIŻSZYM CZASIE ZOSTANĄ WYŚWIETLONE:

8 lutego „Tarapaty"
15 lutego „Po prostu przyjaźń"
22 lutego „Zgoda"

Dla naszych Czytelników mamy do rozdania podwójne zaproszenie na każdy z seansów w ramach programu „Kultura Dostępna" w kinach, do odbioru w naszej redakcji.

TEATR – luty 2018

Teatr Zagłębia, ul. Teatralna 4, Sekr. tel./fax 32/266 07 91, centrala tel. 32/266 04 94, biuro obsługi widzów 32/266 11 27, kasa Teatru 32/266 87 66
www.teatrzaglebia.pl, bow@teatrzaglebia.pl, www.facebook.com/TeatrZaglebia

01 Czw 19:00 Dobry wojak Szwejk / J. Hasek, I. Gorzkowski
02 Pt 19:00 Dobry wojak Szwejk / J. Hasek, I. Gorzkowski
03 Sb 18:00 Siódemka/ Z. Szczerek, M. Kmiecik
04 Nd 18:00 Siódemka/ Z. Szczerek, M. Kmiecik
09 Pt 19:00 Mayday/ R. Cooney/ gościnnie Teatr im. A. Mickiewicza z Częstochowy
10 Sb 18:00 Mayday/ R. Cooney/ gościnnie Teatr im. A. Mickiewicza z Częstochowy
11 Nd 18:00 Mayday/ R. Cooney/ gościnnie Teatr im. A. Mickiewicza z Częstochowy
14 Śr 19:00 Pomoc domowa/ M. Camoletti/ WALENTYNKI
15 Czw 19:00 Wojna światów/ H. G. Wells
16 Pt 19:00 Wojna światów/ H. G. Wells
17 Sb 18:00 Boeing, Boeing/ M. Camoletti
18 Nd 18:00 Boeing, Boeing/ M. Camoletti
20 Wt 10:00 Ania z Zielonego Wzgórza/ L. M. Montgomery
21 Śr 10:00 Tango/ S. Mrożek
21 Śr 17:00 Tango/ S. Mrożek
22 Czw 19:00 Prezent urodzinowy/ R. Hawdon
23 Pt 19:00 Prezent urodzinowy/ R. Hawdon
24 Sb 18:00 Pomoc domowa/ M. Camoletti
25 Nd 18:00 Pomoc domowa/ M. Camoletti
26 pn 18:00 Teatr jest spotkaniem
27 Wt 10:00 Tango/ S. Mrożek
28 Śr 10:00 Tango/ S. Mrożek

Dla naszych Czytelników mamy 4 podwójne zaproszenia:
- **1 podwójne zaproszenie na spektakl „Wojna światów" w dniu 15.02.2018 r. (czwartek) godz. 19.00**
- **1 podwójne zaproszenie na spektakl „Wojna światów" w dniu 16.02.2018 r. (piątek) godz. 19.00**
- **2 podwójne zaproszenia na spektakl „Tango" w dniu 21.02.2018 r. (środa) godz. 17.00**

Pierwsze osoby, które przyjdą z najnowszym wydaniem „Kuriera Miejskiego" nr 2 do naszej redakcji (Sosnowiec, ul. 3 Maja 11) i podadzą swoje imię i nazwisko, otrzymają zaproszenie, które będzie do odebrania w kasie Teatru. Warunkiem odebrania biletu jest zapłacenie za jedno podwójne zaproszenie symbolicznej kwoty 2 zł.

Wojna światów już blisko

Bartek Warzecha

Czy atak Marsjan zniszczy naszą cywilizację?

15 i 16 lutego Teatr Zagłębia zaprasza na „Wojnę światów". Opublikowana ponad sto lat temu powieść science-fiction – historia nagłego ataku Marsjan dążących do całkowitego zniszczenia ludzkiego świata – w ujęciu twórców spektaklu pozwala zadać wciąż aktualne pytania o miejsce człowieka w świecie i opowiedzieć o ludzkiej pysze i przemocy.

– Książka Wellsa jest czymś o wiele więcej niż tylko zgrabną retro-opowieścią, prekursorską wobec niektórych wynalazków technicznych. Czytana dzisiaj zaskakuje perspektywą, którą Wells przyjmuje wobec uświęconego porządku, według którego to człowiek jest najważniejszy w świecie i wszystko dzieje się ze względu na niego. Atak Marsjan stał się dla nas punktem wyjścia do poszukiwania odpowiedzi na dotkliwie współczesne pytania. Do kogo należy ziemia – czy tylko do człowieka? Czy hierarchiczny porządek świata jest naturalny? Czy można żyć bez kontaktu z tym, co inne i obce? – zapowiada Weronika Szczawińska, reżyserka, dramaturżka i kulturoznawczyni, nominowana w 2014 r. do Paszportów Polityki w kategorii teatr.

Powieść Wellsa inspirowała wielu pisarzy i artystów innych dziedzin, była ekranizowana i stała się też podstawą słynnego słuchowiska. Co daje praca nad nią w teatrze?

– Wydaje mi się, że teatr dzięki swoim ograniczeniom pomaga przypomnieć, że gatunek science fiction to przede wszystkim koncept, refleksja, myśl filozoficzna, a nie efekty specjalne. Pozwala uchwycić niesamowitość w codzienności, dziwność tego, co uznajemy za naturalne – stwierdziła Szczawińska. Spektakl rozpocznie się o godz. 19.00. Bilety są w cenie 30 i 40 zł. **SK**

Laboratorium wroga potrzebuje ekspertów w Teatrze Zagłębia

Przyjrzą się temu, jak wygląda wróg, czy jest blisko czy daleko, jak zachować się w jego obecności i co można zrobić, żeby się go nie bać. Każdy głos jest ważny! Jeśli uda się wspólnie opracować instrukcję obsługi wroga, może to być przełomowy moment dla polityki wewnętrznej, międzynarodowej, a nawet światowej. Rozpracowanie wroga będzie się odbywać w Teatrze Zagłębia. Teatr zaprasza dzieci w wieku od 10 do 13 lat na warsztaty, w ramach których będą… rozkładać wroga na części pierwsze.

Efekty prowadzonych badań widzowie będą mogli zobaczyć na scenie już 10 marca w przedstawieniu „Wróg – instrukcja obsługi". Warsztaty dla dzieci poprowadzą realizatorzy oraz aktorzy spektaklu. Zajęcia dla dzieci odbędą się w dniach 6, 7, 8 lutego w godz. od 10.00 do 12.00. Zapisywać można się w Biurze Obsługi Widzów, e-mail: bow@teatrzaglebia.pl, tel. 32 266 11 27. **SK**

Festiwal „Róża" ponownie w MDK „Kazimierz"

Po raz jedenasty 3 marca odbędzie się Ogólnopolski Festiwal Taneczny „Róża 2018", organizowany przez Miejski Dom Kultury „Kazimierz" w Sosnowcu. Impreza ta na stałe zadomowiła się w programie kulturalnym naszego miata. Z roku na rok przybywa zespołów tanecznych, które chcą zaprezentować się podczas festiwalu. Oprócz uczestników na festiwal przybywają trenerzy, opiekunowie oraz rodziny. O sporym zainteresowaniu festiwalem świadczy liczba zgłoszeń. Co roku lista uczestników zostaje zapełniona, a zespoły, które na czas nie zdążyły wysłać zgłoszenia, oczekują na liście rezerwowej. Zainteresowanych jest więcej niż są w stanie przyjąć organizatorzy. W tegorocznej edycji imprezy wystąpią tancerze z całego województwa śląskiego, a także m. in. z województwa małopolskiego, opolskiego oraz podkarpackiego. **red**

HOROSKOP

WODNIK (20.01. – 18.02.) – Po ostatnim ciężkim okresie w pracy nadszedł czas na zasłużony wypoczynek. Zastanów się tylko nad kierunkiem podróży, pakuj walizki i nie patrz na nic, ani na nikogo wokół. Kilka dni z dala od problemów codziennego życia sprawi, że wrócisz pełna energii do nowych działań.
Z końcem miesiąca mogą nadejść drobne problemy u wodników w związkach. Nie daj sobie jednak wmówić, że wszystko dzieje się z Twojej winy.
RYBY (19.02. – 20.03.) – Jeśli zależy Ci na romantycznej kolacji z okazji Walentynek, przejmij inicjatywę.
Na niespodziankę od ukochanego możesz się w tym roku nie doczekać, ale kto powiedział, że to wyłącznie mężczyzna ma być jej organizatorem. Druga połowa z pewnością doceni twoje starania.
W pracy czekają Cię nowe wyzwania, postaraj się sprostać wszystkim wymaganiom, a zostaniesz solidnie nagrodzona.
BARAN (21.03. – 19.04.) – Samotne barany nie powinny się bać randek w ciemno. Los Ci sprzyja, a z takiego niezobowiązującego spotkania czasami może narodzić się większe uczucie. Nie bój się wprowadzić zmian w wyglądzie, o których myślisz od dawna. Nowa fryzura całkowicie odmieni Twoje samopoczucie. Nie zapomnij o urodzinach przyjaciółki, bo drugiej takiej wpadki może Ci nie wybaczyć!
BYK (20.04. – 22.05.) – Pomyśl o krótkim wyjeździe na narty z rodziną. Oderwanie od rzeczywistości sprawi, że przestaniesz zamartwiać się pracą. Z kolei czas z najbliższymi bardzo was do siebie zbliży i przypomni stare dobre czasy. Dla samotnych byków los nie szykuje żadnych zmian. Nie rób nic na siłę. Mimo że zazdrościsz wszystkim szczęśliwym parom wokół, związek „za wszelką cenę" nie jest dobrym rozwiązaniem.
BLIŹNIĘTA (23.05. – 21.06.) – Uważaj na osoby, które w ostatnim czasie stały się dla Ciebie wyjątkowo miłe. Najprawdopodobniej nie mają dobrych intencji, a w ten sposób chcą uśpić Twoją czujność. Skorzystaj z ostatnich zimowych wyprzedaży – nieplanowane zakupy niesamowicie poprawią Ci nastrój. Postaraj się więcej czasu spędzać z ukochanym. Być może to ostatni dzwonek, by naprawić wasze relacje.
RAK (22.06. – 22.07.) – Pora pomyśleć nad zmianami w Twoim życiu. Musisz podjąć bardzo ważną decyzję, czy dalej chcesz tkwić w związku, który od dawna nie przynosi Ci radości. Jeśli tak, czeka Cię poważna rozmowa z ukochanym. Jeśli wybierzesz rozstanie, z początku nie będzie łatwo, ale los szybko przyniesie Ci dużo szczęścia. Zacznij więcej myśleć o sobie niż o innych, bo nikt tak nie zadba o Twoje dobro jak ty sama.
LEW (23.07. – 23.08.) – Przed Tobą wiele zmian. Na to, czy będą na lepsze, masz duży wpływ. Wszystko zależy od tego, jak się do nich przygotujesz i jakie podejmiesz decyzje. Nie słuchaj jednak niczyich „dobrych rad", bo to Ty wiesz najlepiej, jak postępować. Samotne lwy czeka życiowa rewolucja. Ciesz się nową znajomością na dany moment, nie planuj przyszłości, a wszystko będzie układać się po Twojej myśli.
PANNA (24.08. – 22.09.) – Luty to świetny moment, by zastanowić się nad planami wakacyjnymi. Znając kierunek i cel wyjazdu, już teraz będziesz mogła zaplanować potrzebny budżet. Samotne panny będą cieszyły się niezwykłym powodzeniem. Korzystaj z tego, że możesz wybierać w kandydatach, bo taka okazja może więcej się nie powtórzyć. Znajomość nie będzie bardzo przyszłościowa, ale z pewnością nie będzie to stracony czas.
WAGA (23.09. – 22.10.) – Nadchodzi piękny okres w Twoim życiu. Korzystaj z chwili wolności i nie szukaj sobie zbędnych zadań. Cały wolny czas poświęć na odpoczynek oraz przyjemności. Wreszcie będziesz miała okazję odwiedzić wszystkie miejsca, o których marzyłaś od dawna. Pamiętaj o regularnych badaniach, a nie będą cię nękać żadne kłopoty zdrowotne.
SKORPION (23.10. – 21.11.) – W połowie miesiąca dopadnie Cię poważne przeziębienie. Nie lekceważ go, bo skutki mogą okazać się tragiczne. Weź kilka dni wolnego i odpocznij w łóżku z kubkiem gorącej herbaty. Nie przejmuj się, że nigdzie nie udało Ci się wyjechać w trakcie ferii. Nic straconego, kilkudniowy wiosenny wypad w marcu może być równie relaksacyjny.
STRZELEC (22.11. – 21.12.) – Samotne strzelce powinny być bardzo uważne. Jesteś tak zdesperowana znalezieniem drugiej połówki, że możesz nie zauważyć, że Twój adorator jest poważnym oszustem. Nie odwlekaj w nieskończoność rozpoczęcia diety. Jeśli już teraz nie zaczniesz bardziej dbać o siebie, zapomnij o wymarzonej figurze na wakacje. Postaraj się częściej odwiedzać rodzinę, bo bardzo brakuje im spotkań z Tobą.
KOZIOROŻEC (22.12. – 19.01.) – W pracy czeka Cię sporo nowych obowiązków. Potraktuj je jako wyzwanie. Jeśli uda Ci się sprostać wszystkim wymaganiom szefa, czeka Cię nie tylko solidna premia, ale i nieoczekiwany awans. Postaraj się przygotować jakąś walentynkową niespodziankę dla ukochanego. Spędzacie ze sobą ostatnio tak mało czasu, że zwykła wspólna kolacja będzie czymś niezwykłym. **red**

reklama

KINO

REPERTUAR KINA HELIOS SOSNOWIEC 02-08.02.2018 r.

KINO KONESERA:WYŁĄCZNIE W PONIEDZIAŁEK
„I TAK CIĘ KOCHAM" GODZ. 18:30
Komedia romantyczna, Od lat:15, USA, 119 min
KULTURA DOSTĘPNA:WYŁĄCZNIE W CZWARTEK
„TARAPATY" GODZ. 13:00 i 18:00
Komedia, Od lat:15, Polska, 103 min
PREMIERA:
„PLAN B" 11:30, 15:00, 18:00, 20:00, 22:00
Komediodramat, Od lat:15, Polska, 86 min
„PSZCZÓŁKA MAJA:MIODOWE IGRZYSKA" 10:00*, 14:15**, 17:00
Familijny, Od lat:b. o., Niemcy / Australia, 83 min
* z wyjątkiem piątku i niedzieli
** z wyjątkiem niedzieli
„PSZCZÓŁKA MAJA:MIODOWE IGRZYSKA" – KONKURSY 10:00*, 12:00*
Familijny, Od lat:b. o., Niemcy / Australia, 83 min
* wyłącznie w niedziele
FILMY TYGODNIA:
„PODATEK OD MIŁOŚCI" 12:00*, 14:00**, 16:15, 18:30, 20:45***,
Komedia romantyczna, Od lat:15, Polska, 113 min 21:00****
* z wyjątkiem niedzieli
** wyłącznie w niedziele
*** z wyjątkiem poniedziałku
**** wyłącznie w poniedziałek
„WIĘZIEŃ LABIRYNTU:LEK NA ŚMIERĆ" dubbing 17:30*
Thriller/Science-Fiction/Akcja, Od lat:13, USA, 142 min
* z wyjątkiem poniedziałku i czwartku
„3D WIĘZIEŃ LABIRYNTU:LEK NA ŚMIERĆ" dubbing 12:30
Thriller/Science-Fiction/Akcja, Od lat:13, USA, 142 min
„WIĘZIEŃ LABIRYNTU:LEK NA ŚMIERĆ" napisy 20:30*, 20:45**
Thriller/Science-Fiction/Akcja, Od lat:13, USA, 142 min
* z wyjątkiem poniedziałku
** wyłącznie w poniedziałek
„ATAK PANIKI" 21:30
Komedia, Od lat:15, Polska, 98 min
„NARZECZONY NA NIBY" 13:30, 19:00
Komedia, od 15 lat, Polska, 112 min
FILMY DLA DZIECI:
„GNOMY ROZRABIAJĄ" 11:00, 13:00*, 16:00
Animacja, Od lat:b. o. Kanada, 85 min
* z wyjątkiem wtorku i czwartku
„TEDI I MAPA SKARBÓW" 10:30, 13:00*, 15:30
Animacja/Przygodowy, Od lat:b. o., Hiszpania, 86 min
* wyłącznie we wtorek

HELIOS

Dla naszych Czytelników przygotowaliśmy pojedyncze zaproszenia do kina, do odbioru w naszej redakcji. Regulamin odbioru nagród znajduje się na stronie: www.kuriermiejski.com.pl.

Sosnowiec

ROZKŁAD JAZDY

ZAPRASZA
PREZYDENT SOSNOWCA
ARKADIUSZ CHĘCIŃSKI

LUTY

01 SPOTKANIE AUTORSKIE Z PATRYKIEM OSIELEŃCEM
12.00 MBP Oddział dla Dzieci i Młodzieży, ul. Parkowa 1A

02 WERNISAŻ WYSTAWY MALARSTWA JOLANTY PLACZYŃSKIEJ
17.00 pt. „Zwierciadła duszy", Galeria MUZA, ul. Warszawska 2

02 KONCERT BARTEK KULIK I PÓŹNE LATO
19.00 ArtKwarium, ul. 3 Maja 1

03 SPEKTAKL PT. „ŚWIĘCI OSIEDLOWI"
18.00 oraz wernisaż prac – Salve, ArtKwarium, ul. 3 Maja 1

03/04 IX DNI FOTOGRAFII
10.00 Warsztaty fotograficzne na motywach Zamku Sieleckiego.
16.00 Prowadzenie artysta fotografik Maciej Stobierski
Wstęp wolny, rezerwacja 32 266 38 42, SCS – Zamek Sielecki, ul. Zamkowa 2

03/04 SPEKTAKL PT. „SIÓDEMKA"
18.00 Teatr Zagłębia, ul. Teatralna 4

05 KAWIARENKA OBYWATELSKA
17.00 Centrum Informacji Miejskiej, Warszawska 3/20

05 SPOTKANIE DYSKUSYJNEGO KLUBU KSIĄŻKI
18.00 MBP Dział Instruktażu i Promocji, ul. Teatralna 9 (budynek ARL – III piętro)

05 SPOTKANIE SYMPATYKÓW SOSNOWCA
18.00 Fragmenty książki Zbigniewa Białasa „Rutka" przeczyta aktorka Teatru Zagłębia Małgorzata Saniak, Stacja Sosnowiec, ul. Teatralna 9

06 IX DNI FOTOGRAFII
17.00 Fotografia odskocznią od szarości dnia. Spotkanie autorskie z fotografikiem Teresą Solarz
18.00 Praca nad książką fotograficzną. Spotkanie autorskie z artystą fotografem Krzysztofem Gołuchem, projektantką graficzną Katarzyną Wolny i artystą fotografem Michałem Szalastem
SCS – Zamek Sielecki, ul. Zamkowa 2

07 COFFEE MUM
12.00 Spotkanie z Karuzelą Familijną i projektem skierowanym dla mam, ArtKwarium, ul. 3 Maja 1

07 IX DNI FOTOGRAFII
17.00 Pokaz prac powstałych na warsztatach „Odkrywanie ukrytego"
17.30 Interioryzacja: Spotkanie autorskie z prof. sztuk filmowych Czesławem Chwiszczukiem
SCS – Zamek Sielecki, ul. Zamkowa 2

07 SPORTOWE KINO W BIBLIOTECE
18.00 (Seanse cykliczne: 7,14,21,28.02), MBP Oddział dla Dzieci i Młodzieży, ul. Parkowa 1A

08 PROMOCJA KATALOGU
18.00 „Zakład fotograficzny Bracia Altman. Fotografujemy wszystko i wszędzie" oraz koncert muzyki żydowskiej w wykonaniu zespołu Jarmuła Band, SCS – Zamek Sielecki, ul. Zamkowa 2

08 KINO W MUZIE „SENIORKI SUPERSTAR"
18.00 „50 wiosen Aurory" – reż. B. Lenoir, Sala Widowiskowo-Koncertowa „MUZA", ul. Warszawska 2

08 SPOTKANIE AUTORSKIE Z BARTOSZEM BUŚKIEWICZEM
19.00 ArtKwarium, ul. 3 Maja 1

09/10/11 SPEKTAKL PT. „MAYDAY"
Gościnnie Teatr im. A. Mickiewicza z Częstochowy, Teatr Zagłębia, ul. Teatralna 4

11 54. HALOWY TURNIEJ PIŁKARSKI O PUCHAR PREZYDENTA SOSNOWCA
Hala Widowiskowo-Sportowa, ul. Żeromskiego 9

11 KONCERT RAYA WILSONA – TIME AND DISTANCE ACOUSTIC TOUR
19.00 Sala Widowiskowo-Koncertowa „MUZA", ul. Warszawska 2

12 PROJEKCJA FILMU PT. „OUTCASTS – SZARE ANIOŁY"
11.30 Seans przeznaczony dla młodzieży szkół ponadgimnazjalnych
18.00 Pokaz dla wszystkich z udziałem twórców Macieja i Tadeusza Syka
Rezerwacja 512 804 485, Sala Widowiskowo-Koncertowa „MUZA", ul. Warszawska 2

13 WYKŁAD
17.00 „Codziennie kupuję jeden obraz. Burzliwe życie Peggy Guggenheim"
Prowadzi: Adriana Zimnowoda, SCS – Zamek Sielecki, ul. Zamkowa

14 MAŁA AKADEMIA JAZZU – PROJEKT EDUKACYJNY DLA DZIECI I MŁODZIEŻY
10.00 Sala Widowiskowo-Koncertowa „MUZA", ul. Warszawska 2

14 WALENTYNKI W ARTKWARIUM Z ROMANTYCZNĄ MUZYKĄ NA ŻYWO
19.00 ArtKwarium, ul. 3 Maja 1

14 SPEKTAKL PT. „KŁAMSTWO"
19.00 Sala Widowiskowo-Koncertowa „MUZA", ul. Warszawska 2

14 SPEKTAKL PT. „POMOC DOMOWA"
19.00 Teatr Zagłębia, ul. Teatralna 4

15 MŁODA FILHARMONIA – PROJEKT EDUKACYJNY DLA DZIECI I MŁODZIEŻY
10.15 Energetyczne Centrum Kultury, ul. Będzińska 65

16 DYSKUSYJNY KLUB KSIĄŻKI DLA MŁODZIEŻY
16.00 MBP Filia nr 7 BIBLIOSFERA, ul. Kalinowa

17 WYSTĘP PIOTRA BAŁTROCZYKA PT. „MĘŻCZYZNA Z KIJOWYM PESELEM"
19.30 Sala Widowiskowo-Koncertowa „MUZA", ul. Warszawska 2

18 SPACER HISTORYCZNO-KRAJOZNAWCZY
10.40 Po Józefowie i Dolnej Środuli w ramach „Wędrówek sosnowieckich w 100-lecie Odzyskania Niepodległości", zbiórka: przystanek autobusowy, ul. Długosza 61

18 SUPERWIRTUOZI: GWIAZDOZBIÓR GAMA
16.00 Spektakl muzyczny dla dzieci Starcie gigantów – Pan Fałsz & Tymek Bies
Sala Widowiskowo-Koncertowa „MUZA", ul. Warszawska 2

18 WEEKENDOWĄ AKADEMIE RODZINNĄ Z PAWŁEM SZEJBLEM
16.00 pt. „Kreatywne warsztaty plastyczne z użyciem roślin i nasion" Obowiązują zapisy.
SCS – Zamek Sielecki, ul. Zamkowa 2

20 KONFERENCJA „STOP SMOG"
10.00 Wyższa Szkoła Humanitas, ul. Kilińskiego 43

20/21 KOMPOZYTMEETING 2018, INDUSTRYMEETING 2018
Salon Technologii i Materiałów Kompozytowych, Targi Technologii Przemysłowych Expo Silesia, Braci Mieroszewskich 124

21 MECZ BASKET LIGI – KOSZYKÓWKA KOBIET
KS JAS-FBG Zagłębie Sosnowiec – Pszczółka Polski– Cukier AZS-UMCS Lublin
Hala Widowiskowo-Sportowa, ul. Żeromskiego 9

22 PODWIECZOREK Z FILOZOFIĄ
15.30 Wstęp wolny, MDK Kazimierz, ul. Główna 19

22 SPOTKANIE PODRÓŻNICZE Z WALDKIEM MALINĄ
16.00 Magiczny Kaukaz – samotna wyprawa rowerowa
Wystawa zdjęć, prezentacja multimedialna, MBP Filia nr 7 BIBLIOSFERA, ul. Kalinowa

22 SPOTKANIE AUTORSKIE Z WOJCIECHEM BRZOSKĄ
18.00 Promocja książki pt. „Jutro nic dla nas nie ma"
Oddział dla Dzieci i Młodzieży, ul. Parkowa 1A

23 GALA DOBRYCH INICJATYW
11.00 Organizacja: Sosnowieckie Centrum Organizacji Pozarządowych
Sala Widowiskowo-Koncertowa „MUZA", ul. Warszawska 2

23 WERNISAŻ WYSTAWY
18.00 „Oglądając świat – maluję. Jarosława Modzelewskiego"
SCS – Zamek Sielecki, ul. Zamkowa 2

23 JAM SESSION
20.00 ArtKwarium, ul. 3 Maja 1

24 VI HALOWY TURNIEJ GWIAZD IM. WŁODZIMIERZA ŚPIEWAKA
11.00 Hala Widowiskowo-Sportowa, ul. Żeromskiego 9

24 KONCERT PIOSENEK AGNIESZKI OSIECKIEJ
18.00 W interpretacji Nuli Stankiewicz „Byle nie o miłości"
Sala Widowiskowo-Koncertowa „MUZA", ul. Warszawska 2

24 MECZ BASKET LIGI – KOSZYKÓWKA KOBIET
KS JAS-FBG Zagłębie Sosnowiec – Invest In The West AZS AJP Gorzów Wlkp.
Hala Widowiskowo-Sportowa, ul. Żeromskiego 9

25 XXVI GRAND PRIX SOSNOWCA W TENISIE STOŁOWYM
10.00 Memoriał Bernarda Pukieta, Hala Sportowa, ul. Baczyńskiego 4

25 RODZINNE SPOTKANIA Z KINEM MUZA
16.00 Opowiem Wam bajkę – Projekcja filmu „Pan Patyk" oraz innych filmów krótkich
Sala Widowiskowo-Koncertowa „MUZA", ul. Warszawska 2

26 TEATR JEST SPOTKANIEM
18.00 Spotkanie z reżyserką Justyną Sobczyk, Teatr Zagłębia, ul. Teatralna 4

27 SOSNOWIECKIE IMPRESJE PŁYWACKIE
10.00 Pływalnia Kryta, ul. Żeromskiego 9

Akcja Zima
więcej na www.sosnowiec.pl

www.sosnowiec.pl facebook.com/miastososnowiec facebook.com/cimsosnowiec

Sosnowiec łączy · mosir · Miejska Biblioteka Publiczna w Sosnowcu · Sosnowieckie Centrum Sztuki · Pałac Schoena Muzeum w Sosnowcu · Miejski Klub im. Jana Kiepury Energetyczne Centrum Kultury · Kazimierz · Miejski Klub Maczki · Teatr Zagłębia · Zespół Szkół Muzycznych w Sosnowcu